

บทที่ 3

การปฏิบัติตามมาตรการป้องกันและแก้ไข ผลกระทบสิ่งแวดล้อม



บทที่ 3

การปฏิบัติตามมาตรการป้องกันและแก้ไขผลกระทบสิ่งแวดล้อม

3.1 ผลการปฏิบัติตามมาตรการป้องกันและแก้ไขผลกระทบสิ่งแวดล้อม

รายละเอียดผลการปฏิบัติตามมาตรการป้องกันและแก้ไขผลกระทบสิ่งแวดล้อมระยะก่อสร้างของโครงการ เอไอเอ รัชดา 2 ระหว่างเดือนมกราคม-มิถุนายน 2567 โดยครอบคลุม ปัจจัยทางสิ่งแวดล้อมที่สำคัญ คือ

- มาตรการทั่วไป
- การประชาสัมพันธ์โครงการและเผยแพร่มาตรการโครงการ
- ทรัพยากรสิ่งแวดล้อมทางกายภาพ
- ทรัพยากรสิ่งแวดล้อมทางชีวภาพ
- คุณค่าการใช้ประโยชน์ของมนุษย์
- คุณค่าต่อคุณภาพชีวิต

แสดงรายละเอียดผลการปฏิบัติตามมาตรการป้องกันและแก้ไขผลกระทบสิ่งแวดล้อม ระยะก่อสร้างโครงการ เอไอเอ รัชดา 2 ของบริษัท เอไอเอ จำกัด ระหว่างเดือนมกราคม-มิถุนายน 2567 ดังตารางที่ 3.1-1

ตารางที่ 3.1-1 สรุปผลการปฏิบัติตามมาตรการป้องกันและแก้ไขผลกระทบสิ่งแวดล้อมโครงการ เอไอเอ รัชดา 2 (ระยะก่อสร้าง) ของบริษัท เอไอเอ จำกัด

องค์ประกอบทางสิ่งแวดล้อม และคุณค่าต่างๆ	มาตรการป้องกันและแก้ไขผลกระทบสิ่งแวดล้อม	รายละเอียดการปฏิบัติตามมาตรการฯ	ปัญหา/อุปสรรค และการแก้ไข	เอกสารอ้างอิง รูปภาพหรือเอกสาร
1. มาตรการทั่วไป	โครงการ เอไอเอ รัชดา 2 ของบริษัท เอไอเอ จำกัด ตั้งอยู่ที่ถนนรัชดาภิเษก แขวงห้วยขวาง เขตห้วยขวาง กรุงเทพมหานคร ขนาดพื้นที่ 80-86.3 ไร่ หรือ 13,145.20 ตารางเมตร สภาพพื้นที่โครงการ ณ เดือนกันยายน 2565 ส่วนใหญ่เป็นที่ว่าง และมีสำนักงานสนามขนาดชั้นเดียว จำนวน 1 หลัง ศาลพระภูมิ พื้นคอนกรีต พื้นยางมะตอย (Asphalt) และพื้นกระเบื้อง โดยเมื่อโครงการเปิดดำเนินการจะเป็นอาคารสำนักงาน และพาณิชยกรรม ขนาดความสูง 31 ชั้น และชั้นใต้ดิน 3 ชั้น ความสูง 183.50 เมตร (ความสูงวัดถึงส่วนที่สูงที่สุด) จำนวน 1 อาคาร มีพื้นที่อาคารรวมทั้งสิ้น 110,400 ตารางเมตร ซึ่งได้จัดทำรายงานการประเมินผลกระทบสิ่งแวดล้อมโดย บริษัท ไทย-ไท วิศวกร จำกัด ดังนั้น โครงการจะต้องปฏิบัติตามมาตรการป้องกันและแก้ไขผลกระทบสิ่งแวดล้อม และมาตรการติดตามตรวจสอบผลกระทบสิ่งแวดล้อม ตามที่เสนอไว้ในรายงานการประเมินผลกระทบสิ่งแวดล้อม			

ตารางที่ 3.1-1 (ต่อ) สรุปผลการปฏิบัติตามมาตรการป้องกันและแก้ไขผลกระทบสิ่งแวดล้อมโครงการ เอไอเอ รัชดา 2 (ระยะก่อสร้าง) ของบริษัท เอไอเอ จำกัด

องค์ประกอบทางสิ่งแวดล้อม และคุณค่าต่างๆ	มาตรการป้องกันและแก้ไขผลกระทบสิ่งแวดล้อม	รายละเอียดการปฏิบัติตามมาตรการฯ	ปัญหา/อุปสรรค และการแก้ไข	เอกสารอ้างอิง รูปภาพหรือเอกสาร
1. มาตรการทั่วไป (ต่อ)	<p>1. โครงการต้องยึดถือปฏิบัติตามมาตรการป้องกันและแก้ไขผลกระทบสิ่งแวดล้อม และมาตรการติดตามตรวจสอบผลกระทบสิ่งแวดล้อมตามที่เสนอไว้ในรายงานการประเมินผลกระทบสิ่งแวดล้อมโครงการ เอไอเอ รัชดา 2 ของบริษัท เอไอเอ จำกัด</p> <p>2. โครงการต้องบันทึกผลการติดตามตรวจสอบการดำเนินการหรือการปฏิบัติตามมาตรการป้องกันและแก้ไขผลกระทบสิ่งแวดล้อม และมาตรการติดตามตรวจสอบผลกระทบสิ่งแวดล้อมตามที่เสนอไว้ในรายงานการประเมินผลกระทบสิ่งแวดล้อม และส่งผลการดำเนินการให้หน่วยงานผู้อนุญาตและสำนักงานนโยบายและแผนทรัพยากรธรรมชาติและสิ่งแวดล้อม ทุก 6 เดือน ตามแนวทางการเสนอรายงานผลการปฏิบัติตามมาตรการป้องกันและแก้ไขผลกระทบสิ่งแวดล้อม และมาตรการติดตามตรวจสอบผลกระทบสิ่งแวดล้อม</p>	<p>- โครงการปฏิบัติตามมาตรการป้องกันและแก้ไขผลกระทบสิ่งแวดล้อม และมาตรการติดตามตรวจสอบผลกระทบสิ่งแวดล้อมตามที่เสนอไว้ในรายงานการประเมินผลกระทบสิ่งแวดล้อมโครงการ เอไอเอ รัชดา 2 ของบริษัท เอไอเอ จำกัด อย่างเคร่งครัด</p> <p>- โครงการจะบันทึกผลการติดตามตรวจสอบการดำเนินการหรือปฏิบัติตามมาตรการป้องกันและแก้ไขผลกระทบสิ่งแวดล้อม และมาตรการติดตามตรวจสอบผลกระทบสิ่งแวดล้อมตามที่เสนอไว้ในรายงานการประเมินผลกระทบสิ่งแวดล้อม และส่งผลการดำเนินงานมายังหน่วยงานที่อนุญาตและสำนักงานนโยบายและแผนทรัพยากรธรรมชาติและสิ่งแวดล้อมตามแนวทางการเสนอรายงานผลการปฏิบัติตามมาตรการป้องกันและแก้ไขผลกระทบสิ่งแวดล้อม และมาตรการติดตามตรวจสอบผลกระทบสิ่งแวดล้อม</p>		

ตารางที่ 3.1-1 (ต่อ) สรุปผลการปฏิบัติตามมาตรการป้องกันและแก้ไขผลกระทบสิ่งแวดล้อมโครงการ เอไอเอ รัชดา 2 (ระยะก่อสร้าง) ของบริษัท เอไอเอ จำกัด

องค์ประกอบทางสิ่งแวดล้อม และคุณค่าต่างๆ	มาตรการป้องกันและแก้ไขผลกระทบสิ่งแวดล้อม	รายละเอียดการปฏิบัติตามมาตรการฯ	ปัญหา/อุปสรรค และการแก้ไข	เอกสารอ้างอิง รูปภาพหรือเอกสาร
1. มาตรการทั่วไป (ต่อ)	<p>3. ในกรณีที่โครงการมีความจำเป็นต้องเปลี่ยนแปลงรายละเอียดโครงการ หรือมาตรการป้องกันและแก้ไขผลกระทบสิ่งแวดล้อมและมาตรการติดตามตรวจสอบผลกระทบสิ่งแวดล้อม ตามที่เสนอไว้ในรายงานการประเมินผลกระทบสิ่งแวดล้อมที่ได้รับการเห็นชอบไว้แล้ว ให้โครงการแจ้งให้หน่วยงานที่มีอำนาจหน้าที่ในการพิจารณาอนุมัติหรืออนุญาต ดำเนินการดังนี้</p> <p>3.1 หากหน่วยงานผู้อนุมัติหรืออนุญาตเห็นว่าการเปลี่ยนแปลงดังกล่าว เกิดผลดีต่อสิ่งแวดล้อมมากกว่าหรือเทียบเท่ามาตรการที่กำหนดไว้ในรายงานการประเมินผลกระทบสิ่งแวดล้อมที่ได้รับการเห็นชอบไว้แล้ว ให้หน่วยงานผู้อนุมัติหรืออนุญาตรับจดแจ้งให้เป็นไปตามหลักเกณฑ์ และเงื่อนไขที่กำหนดไว้ในกฎหมายนั้นๆ ต่อไป พร้อมกันให้จัดทำสำเนาการเปลี่ยนแปลงดังกล่าวข้างต้นที่รับจดแจ้งไว้ แจ้งให้กับสำนักงานนโยบายและแผนทรัพยากรธรรมชาติและสิ่งแวดล้อม เพื่อทราบ</p>	- ปัจจุบันโครงการยังไม่มีมีการเปลี่ยนแปลงรายละเอียดโครงการ หากโครงการมีการเปลี่ยนแปลงรายละเอียดโครงการ หรือมาตรการป้องกันและแก้ไขผลกระทบสิ่งแวดล้อม และมาตรการติดตามตรวจสอบผลกระทบสิ่งแวดล้อมโครงการจะดำเนินการแจ้งให้หน่วยงานที่มีอำนาจหน้าที่ในการพิจารณาอนุมัติหรืออนุญาตดำเนินการ		

ตารางที่ 3.1-1 (ต่อ) สรุปผลการปฏิบัติตามมาตรการป้องกันและแก้ไขผลกระทบสิ่งแวดล้อมโครงการ เอไอเอ รัชดา 2 (ระยะก่อสร้าง) ของบริษัท เอไอเอ จำกัด

องค์ประกอบทางสิ่งแวดล้อม และคุณค่าต่างๆ	มาตรการป้องกันและแก้ไขผลกระทบสิ่งแวดล้อม	รายละเอียดการปฏิบัติตามมาตรการฯ	ปัญหา/อุปสรรค และการแก้ไข	เอกสารอ้างอิง รูปภาพหรือเอกสาร
1. มาตรการทั่วไป (ต่อ)	3.2 หากหน่วยงานผู้อนุมัติหรืออนุญาตเห็นว่าการเปลี่ยนแปลงดังกล่าว อาจกระทบต่อสาระสำคัญในรายงานการประเมินผลกระทบสิ่งแวดล้อมที่ได้รับความเห็นชอบไว้แล้ว ให้หน่วยงานผู้อนุมัติหรืออนุญาตจัดส่งรายงานการเปลี่ยนแปลงดังกล่าว ให้สำนักงานนโยบายและแผนทรัพยากรธรรมชาติและสิ่งแวดล้อมเพื่อเสนอให้คณะกรรมการผู้ชำนาญการพิจารณารายงานการประเมินผลกระทบสิ่งแวดล้อม (คชก.) จุดที่เกี่ยวข้องให้ความเห็นชอบประกอบก่อนดำเนินการเปลี่ยนแปลงและเมื่อโครงการได้รับอนุมัติหรืออนุญาตให้มีการเปลี่ยนแปลง ให้หน่วยงานผู้อนุมัติหรืออนุญาตแจ้งผลการเปลี่ยนแปลงดังกล่าวให้สำนักงานนโยบายและแผนทรัพยากรธรรมชาติและสิ่งแวดล้อม เพื่อทราบ	- ปัจจุบันโครงการยังไม่มีเปลี่ยนแปลงรายละเอียดโครงการ หากโครงการมีการเปลี่ยนแปลงรายละเอียดโครงการ หรือมาตรการป้องกันและแก้ไขผลกระทบสิ่งแวดล้อม และมาตรการติดตามตรวจสอบผลกระทบสิ่งแวดล้อมโครงการจะดำเนินการแจ้งให้หน่วยงานที่มีอำนาจหน้าที่ในการพิจารณาอนุมัติหรืออนุญาตดำเนินการ		

ตารางที่ 3.1-1 (ต่อ) สรุปผลการปฏิบัติตามมาตรการป้องกันและแก้ไขผลกระทบสิ่งแวดล้อมโครงการ เอไอเอ รัชดา 2 (ระยะก่อสร้าง) ของบริษัท เอไอเอ จำกัด

องค์ประกอบทางสิ่งแวดล้อม และคุณค่าต่างๆ	มาตรการป้องกันและแก้ไขผลกระทบสิ่งแวดล้อม	รายละเอียดการปฏิบัติตามมาตรการฯ	ปัญหา/อุปสรรค และการแก้ไข	เอกสารอ้างอิง รูปภาพหรือเอกสาร
1. มาตรการทั่วไป (ต่อ)	<p>4. เมื่อเจ้าของโครงการดำเนินโครงการเสร็จสิ้นแล้วเจ้าของโครงการมีหน้าที่ต้องแจ้งให้ทีมบริหารทราบถึงสิทธิและหน้าที่ในการปฏิบัติตามมาตรการป้องกันและแก้ไขผลกระทบสิ่งแวดล้อม และมาตรการติดตามตรวจสอบผลกระทบสิ่งแวดล้อม ที่ระบุไว้ในรายงานการประเมินผลกระทบสิ่งแวดล้อมอย่างเคร่งครัดหากเจ้าของโครงการไม่มีหลักฐานการแจ้งสิทธิและหน้าที่ และหลักฐานการรับทราบถึงสิทธิและหน้าที่ดังกล่าวของทีมบริหาร ให้ถือว่าเจ้าของโครงการยังต้องรับผิดชอบตามสิทธิและหน้าที่ที่กำหนดไว้ในมาตรการป้องกันและแก้ไขผลกระทบสิ่งแวดล้อม และมาตรการติดตามตรวจสอบผลกระทบสิ่งแวดล้อมที่ระบุไว้ในรายงานการประเมินผลกระทบสิ่งแวดล้อมอย่างเคร่งครัด</p> <p>5. หากให้รับการร้องเรียนจากประชาชนว่าได้รับความเดือดร้อน ราคากิจการจากการดำเนินโครงการ หรือโครงการก่อให้เกิดความเสียหายแก่สาธารณสมบัติ หรือชีวิตและทรัพย์สินของประชาชน เจ้าของโครงการหรือทีมบริหาร จะต้องดำเนินการแก้ไขปัญหาดังกล่าวโดยไม่ชักช้าและแจ้งหน่วยงานอนุญาต สำนักงานนโยบายและแผนทรัพยากรธรรมชาติและสิ่งแวดล้อม และหน่วยงานที่เกี่ยวข้องทราบ เพื่อหาแนวทางหรือมาตรการในการแก้ไขปัญหาต่อไปในอนาคต</p>	<p>- ปัจจุบันโครงการอยู่ในระยะก่อสร้าง หากโครงการเสร็จสิ้นแล้ว และก่อนที่จะมีการโอนสิทธิให้กับทีมบริหาร-เจ้าของโครงการจะดำเนินการแจ้งให้ทีมบริหารผู้รับโอนทราบถึงสิทธิและหน้าที่ในการปฏิบัติตามมาตรการป้องกันและแก้ไขผลกระทบสิ่งแวดล้อมและมาตรการติดตามตรวจสอบผลกระทบสิ่งแวดล้อม</p> <p>- ในรอบระหว่างเดือนมกราคม-มิถุนายน 2567 ทางโครงการยังไม่ได้รับเรื่องร้องเรียน หากโครงการได้รับการร้องเรียนจากประชาชนว่าได้รับความเดือดร้อน ราคากิจการจากการดำเนินโครงการ เจ้าของโครงการหรือทีมบริหาร จะต้องดำเนินการแก้ไขปัญหาดังกล่าวโดยไม่ชักช้าและแจ้งหน่วยงานอนุญาต สำนักงานนโยบายและแผนทรัพยากรธรรมชาติและสิ่งแวดล้อม และหน่วยงานที่เกี่ยวข้องทราบ เพื่อหาแนวทางหรือมาตรการในการแก้ไขปัญหาต่อไปในอนาคต</p>		

ตารางที่ 3.1-1 (ต่อ) สรุปผลการปฏิบัติตามมาตรการป้องกันและแก้ไขผลกระทบสิ่งแวดล้อมโครงการ เอไอเอ รัชดา 2 (ระยะก่อสร้าง) ของบริษัท เอไอเอ จำกัด

องค์ประกอบทางสิ่งแวดล้อมและคุณค่าต่างๆ	มาตรการป้องกันและแก้ไขผลกระทบสิ่งแวดล้อม	รายละเอียดการปฏิบัติตามมาตรการฯ	ปัญหา/อุปสรรคและการแก้ไข	เอกสารอ้างอิงรูปภาพหรือเอกสาร
2. การประชาสัมพันธ์โครงการและเผยแพร่มาตรการโครงการ	<p>ประชาสัมพันธ์โครงการให้แก่ประชาชน และหน่วยงานที่เกี่ยวข้องรับรู้ และเกิดความเข้าใจโครงการรวมถึงมาตรการต่างๆ ได้แก่ ประชาชนและสถานประกอบการระยะประชิด และระยะ 100 เมตร จากพื้นที่โครงการรวมทั้งประชาชนทั่วไปและหน่วยงานที่เกี่ยวข้อง ได้แก่ สำนักงานเขตห้วยขวาง สถานีดับเพลิงและกู้ภัยห้วยขวาง และสถานพยาบาลใกล้เคียง พร้อมทั้งเพื่อสร้างความสัมพันธ์ที่ดีกับชุมชน</p> <p>1. จัดให้มีการติดตั้งป้ายความกว้างไม่น้อยกว่า 24 เมตร และความยาวไม่น้อยกว่า 48 เมตร บริเวณแนวรั้วด้านที่ติดกับถนนรัชดาภิเษก เพื่อให้ทราบว่าเป็นการก่อสร้างโครงการ เอไอเอ รัชดา 2 โดยประชาสัมพันธ์แจ้งให้ทราบก่อนที่มีการก่อสร้างเป็นระยะเวลา 15 วัน ให้เห็นอย่างชัดเจน พร้อมทั้งระบุข้อมูลอย่างน้อยดังนี้</p> <p>1.1 ชื่อโครงการ</p> <p>1.2 เจ้าของโครงการ</p> <p>1.3 ลักษณะโครงการและขนาดพื้นที่โครงการโดยสรุป</p> <p>1.4 สถาปนิกโครงการ</p> <p>1.5 วิศวกรควบคุมการก่อสร้าง พร้อมเบอร์โทรศัพท์</p> <p>1.6 แผนงานก่อสร้าง/รายละเอียดวันและเวลาการทำงาน (จำนวนวัน ระบุวันเริ่มและวันสิ้นสุด)</p>	<p>- โครงการได้จัดให้มีการติดป้ายรายละเอียดโครงการ โดยระบุ ชื่อ-นามสกุล ผังรับเรื่องร้องเรียน ช่องทางการติดต่อ/รับเรื่องร้องเรียนของผู้รับผิดชอบในการควบคุมการก่อสร้าง และเจ้าหน้าที่ของหน่วยงานอนุญาต เพื่อให้ผู้ที่อยู่ใกล้เคียงและที่สัญจรผ่านไปมาสามารถติดต่อได้โดยตรงในกรณีที่ได้รับผลกระทบจากการก่อสร้างโครงการ ทั้งยังติดตารางสรุปมาตรการฯ สำเนากรรมธรรม์ประกันภัย พร้อมทั้งติดตั้งกล่องรับเรื่องร้องเรียน ไว้บริเวณด้านหน้าโครงการ</p>	-	<p>- ดังภาพที่ 2 ภาพที่ 4 ภาพที่ 6 ภาพที่ 8 ภาพที่ 20 และภาพที่ 22</p>

ตารางที่ 3.1-1 (ต่อ) สรุปผลการปฏิบัติตามมาตรการป้องกันและแก้ไขผลกระทบสิ่งแวดล้อมโครงการ เอไอเอ รัชดา 2 (ระยะก่อสร้าง) ของบริษัท เอไอเอ จำกัด

องค์ประกอบทางสิ่งแวดล้อมและคุณค่าต่างๆ	มาตรการป้องกันและแก้ไขผลกระทบสิ่งแวดล้อม	รายละเอียดการปฏิบัติตามมาตรการฯ	ปัญหา/อุปสรรคและการแก้ไข	เอกสารอ้างอิงรูปภาพหรือเอกสาร
2. การประชาสัมพันธ์โครงการและเผยแพร่มาตรการโครงการ (ต่อ)	<p>1.7 เลขที่ใบอนุญาตก่อสร้าง</p> <p>1.8 ช่องทางติดต่อ/รับเรื่องร้องเรียน (ระบุอย่างน้อย 3 ช่องทาง) ประกอบด้วย ชื่อ-นามสกุล ผู้รับเรื่อง ร้องเรียนหมายเลขโทรศัพท์ เครือข่ายสังคมออนไลน์ (Social Network)(เช่น เว็บไซต์ของบริษัทเจ้าของโครงการ และแอปพลิเคชันไลน์ เป็นต้น) เพื่อให้ผู้ที่อยู่ใกล้เคียงและที่สัญจรไปมาสามารถติดต่อได้โดยตรงในกรณีที่ได้รับผลกระทบจากการก่อสร้างโครงการ</p> <p>1.9 ผู้รับผิดชอบโครงการ พร้อมเบอร์ติดต่อที่สามารถติดต่อได้ตลอด 24 ชั่วโมง</p> <p>1.10 ข้อมูลอื่นๆ ที่จำเป็น</p> <p>2. จัดให้มีการติดตั้งป้ายความกว้างไม่น้อยกว่า 2.4 เมตร และความยาวไม่น้อยกว่า 4.8 เมตร บริเวณแนวรั้วโครงการเพื่อแจ้งแผนการก่อสร้าง และมาตรการต่างๆ ให้เห็นอย่างชัดเจน โดยมีรายละเอียดดังนี้</p> <p>2.1 แผนการก่อสร้าง/รายละเอียดวันและเวลาการทำงาน</p> <p>2.2 ตารางสรุปและตารางฉบับสมบูรณ์ของมาตรการป้องกันและแก้ไขผลกระทบสิ่งแวดล้อมและมาตรการติดตามตรวจสอบผลกระทบสิ่งแวดล้อม</p>	<p>- โครงการได้จัดให้มีการติดป้ายรายละเอียดโครงการ โดยระบุ ชื่อ-นามสกุล พังรับเรื่องร้องเรียน ช่องทางการติดต่อ/รับเรื่องร้องเรียนของผู้รับผิดชอบในการควบคุมการก่อสร้าง และเจ้าหน้าที่ของหน่วยงานอนุญาตเพื่อให้ผู้ที่อยู่ใกล้เคียงและที่สัญจรผ่านไปมาสามารถติดต่อได้โดยตรงในกรณีที่ได้รับผลกระทบจากการก่อสร้างโครงการ ทั้งยังติดตารางสรุปมาตรการฯ สำเนากรมธรรม์ประกันภัยพร้อมทั้งติดตั้งกล่องรับเรื่องร้องเรียน ไว้บริเวณด้านหน้าโครงการ</p>	-	- ดังภาพที่ 2 ภาพที่ 5 ภาพผนวกที่ 4 และภาพผนวกที่ 11

ตารางที่ 3.1-1 (ต่อ) สรุปผลการปฏิบัติตามมาตรการป้องกันและแก้ไขผลกระทบสิ่งแวดล้อมโครงการ เอไอเอ รัชดา 2 (ระยะก่อสร้าง) ของบริษัท เอไอเอ จำกัด

องค์ประกอบทางสิ่งแวดล้อมและคุณค่าต่างๆ	มาตรการป้องกันและแก้ไขผลกระทบสิ่งแวดล้อม	รายละเอียดการปฏิบัติตามมาตรการฯ	ปัญหา/อุปสรรคและการแก้ไข	เอกสารอ้างอิงรูปภาพหรือเอกสาร
2. การประชาสัมพันธ์โครงการและเผยแพร่มาตรการโครงการ (ต่อ)	<p>2.3 รายละเอียด/ผังรับเรื่องร้องเรียน และขั้นตอนการชดเชยเยียวยาผลกระทบ การณีเกิดความเสียหาย</p> <p>2.4 สำเนาตารางกรรมสิทธิ์ที่ดิน</p> <p>2.5 ช่องทางติดต่อ/รับเรื่องร้องเรียน (ระบุอย่างน้อย 3 ช่องทาง) ประกอบด้วย ชื่อ-นามสกุล ผู้รับเรื่อง ร้องเรียนหมายเลขโทรศัพท์ เครือข่ายสังคมออนไลน์ (Social Network) (เช่น เว็บไซต์ของบริษัทเจ้าของโครงการ และแอปพลิเคชันไลน์ เป็นต้น) เพื่อให้ผู้ที่อยู่ใกล้เคียงและที่สัญจรผ่านไปมาสามารถติดต่อได้โดยตรงในกรณีที่ได้รับผลกระทบจากก่อสร้างโครงการ</p> <p>3. จัดให้มีการประชาสัมพันธ์การก่อสร้างโครงการโดยการจัดส่งเอกสารต่างๆ ทางไปรษณีย์ เพื่อเป็นหลักฐานเชิงประจักษ์ โดยมีรายละเอียดเอกสารดังนี้</p> <p>3.1 รายละเอียด ผังรับเรื่องร้องเรียน และขั้นตอนการชดเชยเยียวยาผลกระทบกรณีเกิดความเสียหาย</p> <p>3.2 ตารางสรุปและตารางฉบับสมบูรณ์ของมาตรการป้องกันและแก้ไขผลกระทบสิ่งแวดล้อมและมาตรการติดตามตรวจสอบผลกระทบสิ่งแวดล้อม</p>	<p>- โครงการจะดำเนินการประชาสัมพันธ์โครงการก่อนการก่อสร้าง โดยการจัดส่งเอกสารต่างๆ ผ่านทางไปรษณีย์เพื่อเป็นหลักฐานเชิงประจักษ์</p>	-	-

ตารางที่ 3.1-1 (ต่อ) สรุปผลการปฏิบัติตามมาตรการป้องกันและแก้ไขผลกระทบสิ่งแวดล้อมโครงการ เอไอเอ รัชดา 2 (ระยะก่อสร้าง) ของบริษัท เอไอเอ จำกัด

องค์ประกอบทางสิ่งแวดล้อม และคุณค่าต่างๆ	มาตรการป้องกันและแก้ไขผลกระทบสิ่งแวดล้อม	รายละเอียดการปฏิบัติตามมาตรการฯ	ปัญหา/อุปสรรค และการแก้ไข	เอกสารอ้างอิง รูปภาพหรือเอกสาร
2. การประชาสัมพันธ์ โครงการและเผยแพร่ มาตรการโครงการ (ต่อ)	<p>3.3 ช่องทางติดต่อ/รับเรื่องร้องเรียน (ระบุอย่างน้อย 3 ช่องทาง) ประกอบด้วย ชื่อ-นามสกุล ผู้รับเรื่อง ร้องเรียน หมายเลขโทรศัพท์ เครือข่ายสังคมออนไลน์ (Social Network (เช่น เว็บไซต์ของบริษัทเจ้าของโครงการ และแอปพลิเคชันไลน์ เป็นต้น) เพื่อให้ผู้ที่อยู่ใกล้เคียงและที่สัญจรผ่านไปมาสามารถติดต่อได้โดยตรงในกรณีที่ได้รับผลกระทบจากก่อสร้างโครงการ</p> <p>4. จัดให้มีการประชาสัมพันธ์การเปิดใช้อาคาร บริเวณพื้นที่โครงการ และการจัดส่งเอกสารทางไปรษณีย์ โดยมีรายละเอียดดังนี้</p> <p>4.1 ติดตั้งป้ายความกว้างไม่น้อยกว่า 2.4 เมตร และความยาว 4.8 เมตร บริเวณรั้วโครงการ โดยมีรายละเอียดดังนี้</p> <ul style="list-style-type: none"> - ชื่อโครงการ - เจ้าของโครงการ - ลักษณะโครงการและขนาดพื้นที่โครงการโดยสรุป 	<p>- ปัจจุบันโครงการอยู่ในระยะก่อสร้าง หากโครงการถึงช่วงงานดังกล่าวโครงการจะปฏิบัติตามมาตรการที่กำหนดอย่างเคร่งครัด</p>	-	-

ตารางที่ 3.1-1 (ต่อ) สรุปผลการปฏิบัติตามมาตรการป้องกันและแก้ไขผลกระทบสิ่งแวดล้อมโครงการ เอไอเอ รัชดา 2 (ระยะก่อสร้าง) ของบริษัท เอไอเอ จำกัด

องค์ประกอบทางสิ่งแวดล้อมและคุณค่าต่างๆ	มาตรการป้องกันและแก้ไขผลกระทบสิ่งแวดล้อม	รายละเอียดการปฏิบัติตามมาตรการฯ	ปัญหา/อุปสรรคและการแก้ไข	เอกสารอ้างอิงรูปภาพหรือเอกสาร
2. การประชาสัมพันธ์โครงการและเผยแพร่มาตรการโครงการ (ต่อ)	<ul style="list-style-type: none"> - ตารางสรุปและตารางฉบับสมบูรณ์ของมาตรการป้องกันและแก้ไขผลกระทบสิ่งแวดล้อมและมาตรการติดตามตรวจสอบผลกระทบสิ่งแวดล้อมช่วงเปิดดำเนินการ - รายละเอียด/ผังรับเรื่องร้องเรียน และขั้นตอนการชดเชยเยียวยาผลกระทบ กรณีเกิดความเสียหาย - ช่องทางติดต่อ/รับเรื่องร้องเรียน (ระบุน้อย 3 ช่องทาง) ประกอบด้วย ชื่อ-นามสกุล ผู้รับเรื่องร้องเรียน หมายเลขโทรศัพท์ เครือข่ายสังคมออนไลน์ (Social Network) (เช่น เว็บไซต์ของบริษัทเจ้าของโครงการ และแอปพลิเคชันไลน์ เป็นต้น) เพื่อให้ผู้ที่อยู่ใกล้เคียงและที่สัญจรผ่านไปมาสามารถติดต่อได้โดยตรงในกรณีที่ได้รับผลกระทบจากก่อสร้างโครงการ <p>4.2 จัดส่งเอกสารต่างๆ ทางไปรษณีย์ เพื่อเป็นหลักฐานเชิงประจักษ์ พร้อมดำเนินการแจกประชาสัมพันธ์ โดยมีรายละเอียดดังนี้</p> <ul style="list-style-type: none"> - ชื่อโครงการ - เจ้าของโครงการ - ลักษณะโครงการและขนาดพื้นที่โครงการโดยสรุป 	<p>- ปัจจุบันโครงการอยู่ในระยะก่อสร้าง หากโครงการถึงช่วงงานดังกล่าวโครงการจะปฏิบัติตามมาตรการที่กำหนดอย่างเคร่งครัด</p>	-	-

ตารางที่ 3.1-1 (ต่อ) สรุปผลการปฏิบัติตามมาตรการป้องกันและแก้ไขผลกระทบสิ่งแวดล้อมโครงการ เอไอเอ รัชดา 2 (ระยะก่อสร้าง) ของบริษัท เอไอเอ จำกัด

องค์ประกอบทางสิ่งแวดล้อม และคุณค่าต่างๆ	มาตรการป้องกันและแก้ไขผลกระทบสิ่งแวดล้อม	รายละเอียดการปฏิบัติตามมาตรการฯ	ปัญหา/อุปสรรค และการแก้ไข	เอกสารอ้างอิง รูปภาพหรือเอกสาร
2. การประชาสัมพันธ์ โครงการและเผยแพร่ มาตรการโครงการ (ต่อ)	<ul style="list-style-type: none"> - ตารางสรุปและตารางฉบับสมบูรณ์ของมาตรการป้องกันและแก้ไขผลกระทบสิ่งแวดล้อมและมาตรการติดตามตรวจสอบผลกระทบสิ่งแวดล้อมช่วงเปิดดำเนินการรายละเอียด/ผังรับเรื่องร้องเรียน และขั้นตอนการชดเชยเยียวยาผลกระทบกรณีเกิดความเสียหาย - ช่องทางติดต่อ/รับเรื่องร้องเรียน (ระบุอย่างน้อย 3 ช่องทาง) ประกอบด้วย ชื่อ-นามสกุล ผู้รับเรื่องร้องเรียน หมายเลขโทรศัพท์เครือข่ายสังคมออนไลน์ (Social Network) (เช่น เว็บไซต์ของบริษัทเจ้าของโครงการ และแอปพลิเคชันไลน์ เป็นต้น) เพื่อให้ผู้ที่อยู่ใกล้เคียงและที่สัญจรผ่านไปมาสามารถติดต่อได้โดยตรงในกรณีที่ได้รับผลกระทบจากก่อสร้างโครงการ 			

ตารางที่ 3.1-1 (ต่อ) สรุปผลการปฏิบัติตามมาตรการป้องกันและแก้ไขผลกระทบสิ่งแวดล้อมโครงการ เอไอเอ รัชดา 2 (ระยะก่อสร้าง) ของบริษัท เอไอเอ จำกัด

องค์ประกอบทางสิ่งแวดล้อม และคุณค่าต่างๆ	มาตรการป้องกันและแก้ไขผลกระทบสิ่งแวดล้อม	รายละเอียดการปฏิบัติตามมาตรการฯ	ปัญหา/อุปสรรค และการแก้ไข	เอกสารอ้างอิง รูปภาพหรือเอกสาร
1. ทรัพยากรสิ่งแวดล้อม ทางกายภาพ 1.1 สภาพภูมิประเทศ	1. จัดให้มีการติดตั้งป้ายประชาสัมพันธ์ บริเวณแนวรั้วด้าน ที่ติดกับถนนรัชดาภิเษก ให้เห็นอย่างชัดเจน รายละเอียด ดังระบุไว้ในการประชาสัมพันธ์โครงการและเผยแพร่ มาตรการโครงการ ทุกประการ	- โครงการได้จัดให้มีการติดป้ายรายละเอียดโครงการ โดย ระบุ ชื่อ-นามสกุล พังรับเรื่องร้องเรียน ช่องทางการติดต่อ/ รับเรื่องร้องเรียนของผู้รับผิดชอบในการควบคุมการ ก่อสร้าง และเจ้าหน้าที่ของหน่วยงานอนุญาตเพื่อให้ผู้ที่อยู่ ใกล้เคียงและที่สัญจรผ่านไปมาสามารถติดต่อได้โดยตรง ในกรณีที่ได้รับผลกระทบจากการก่อสร้างโครงการ ทั้งยัง คิดตารางสรุปมาตรการฯ สำนักกรมธรรม์ประกันภัย พร้อมทั้งติดตั้งกล่องรับเรื่องร้องเรียน ไว้บริเวณด้านหน้า โครงการ	-	- ดังภาพที่ 2 ภาพที่ 5 ภาคผนวกที่ 4 และภาคผนวกที่ 11
	2. ปรับสภาพพื้นที่ตลอดจนก่อสร้างโครงการเฉพาะภายใน ขอบเขตที่ดินของโครงการเท่านั้น	- โครงการปรับสภาพพื้นที่ตลอดจนก่อสร้างโครงการ เฉพาะภายในขอบเขตที่ดินของโครงการเท่านั้น	-	- ดังภาพที่ 1 และ ภาคผนวกที่ 3
	3. จัดทำรั้ว Metal Sheet (แผ่นเหล็กกริดลอน) ความหนา 0.30 มิลลิเมตร ความสูง 6 เมตร บริเวณโดยรอบแนวเขตที่ดิน ของโครงการ เพื่อกั้นขอบเขตพื้นที่ก่อสร้างอย่างเป็น สัดส่วน และติดตั้งป้ายห้ามมิให้ผู้ที่ไม่เกี่ยวข้องเข้าไป ภายในบริเวณพื้นที่ก่อสร้าง	- โครงการจัดทำรั้ว Metal Sheet ความสูง 6 เมตร บริเวณ แนวเขตที่ดินโครงการ พร้อมทั้งติดป้ายห้ามมิให้ผู้ที่ไม่ เกี่ยวข้องเข้าไปในพื้นที่ก่อสร้าง	-	- ดังภาพที่ 3 และ ภาพที่ 4
	4. จัดให้มีเจ้าหน้าที่ของโครงการดูแลสภาพรั้วให้มีความ สมบูรณ์และมั่นคงแข็งแรงตลอดระยะเวลาการก่อสร้าง	- โครงการจัดให้มีเจ้าหน้าที่ดูแลสภาพรั้วให้สมบูรณ์ มั่นคง แข็งแรงตลอดระยะเวลาการก่อสร้าง	-	- ดังภาพที่ 3

ตารางที่ 3.1-1 (ต่อ) สรุปผลการปฏิบัติตามมาตรการป้องกันและแก้ไขผลกระทบสิ่งแวดล้อมโครงการ เอไอเอ รัชดา 2 (ระยะก่อสร้าง) ของบริษัท เอไอเอ จำกัด

องค์ประกอบทางสิ่งแวดล้อมและคุณค่าต่างๆ	มาตรการป้องกันและแก้ไขผลกระทบสิ่งแวดล้อม	รายละเอียดการปฏิบัติตามมาตรการฯ	ปัญหา/อุปสรรคและการแก้ไข	เอกสารอ้างอิงรูปภาพหรือเอกสาร
1.2 คุณภาพอากาศ	<p>5. บริษัท เอไอเอ จำกัด ต้องจัดให้มีบริษัทควบคุมการก่อสร้างควบคุมผู้รับเหมาให้ปฏิบัติตามมาตรการที่ระบุไว้ในรายงานการประเมินผลกระทบสิ่งแวดล้อมที่ได้รับความเห็นชอบอย่างเคร่งครัดและจะนำมาตราการในรายงานการประเมินผลกระทบสิ่งแวดล้อม (EIA) ระบุใน TOR เพื่อให้ผู้รับเหมาทราบมาตรการที่จะต้องปฏิบัติตั้งแต่ขั้นตอนการประมูลงานก่อสร้างของโครงการ</p> <p>1. มาตรการด้านการเตรียมและดูแลพื้นที่ก่อสร้าง</p> <p>1.1 ในการกองวัสดุที่มีฝุ่นหรือเศษวัสดุที่เหลือใช้ต้องปิดหรือคลุมด้วยผ้าใบให้มิดชิด</p> <p>1.2 ไม่กองหรือเก็บเศษวัสดุที่เหลือใช้ไว้หน้างานเป็นระยะเวลานาน โดยจัดให้มีรถบรรทุกมารับไปกำจัด</p> <p>2. มาตรการด้านการขนส่งและใช้เครื่องจักร</p> <p>2.1 ใช้ผ้าใบคลุมรถบรรทุกที่ขนส่งดิน วัสดุก่อสร้าง หิน ทราช เพื่อป้องกันการรบกวนกลิ่นลงบนถนนที่ใช้เป็นเส้นทางขนส่ง</p> <p>2.2 ไม่ติดเครื่องยนต์ทิ้งไว้ขณะที่ไม่ได้ปฏิบัติงาน</p>	<p>- โครงการได้จัดจ้างบริษัท นันทวัน จำกัด เป็นผู้รับเหมาก่อสร้าง และให้ บริษัท เมินทาบิลด์ จำกัด คอยควบคุมผู้รับเหมาให้ปฏิบัติตามมาตรการที่ระบุไว้ในรายงานการประเมินผลกระทบสิ่งแวดล้อมที่ได้รับความเห็นชอบอย่างเคร่งครัด</p> <p>- โครงการได้จัดให้มีพื้นที่สำหรับเก็บกองวัสดุก่อสร้างอย่างเป็นสัดส่วน และหากมีวัสดุหรือเศษวัสดุที่มีฝุ่นโครงการจะปิดคลุมด้วยผ้าใบทุกครั้ง</p> <p>- โครงการไม่กองเก็บวัสดุเหลือใช้ไว้หน้างานเป็นระยะเวลานาน โดยให้หน่วยงานเอกชนมารับวัสดุไปกำจัด</p> <p>- โครงการกำชับผู้รับเหมาให้ใช้ผ้าใบคลุมรถบรรทุกที่ใช้ขนส่งวัสดุก่อสร้างทุกครั้ง que เข้า-ออกพื้นที่ก่อสร้างเพื่อป้องกันการรบกวนกลิ่นลงบนถนนสาธารณะ</p> <p>- โครงการกำชับให้คนงานห้ามติดเครื่องยนต์ทิ้งไว้ อีกทั้งได้ทำป้ายห้ามติดเครื่องยนต์ขณะไม่ได้ปฏิบัติงานไว้ภายในพื้นที่โครงการ</p>	<p>-</p> <p>-</p> <p>-</p> <p>-</p> <p>-</p>	<p>-</p> <p>- ดัชนีภาพที่ 6</p> <p>- ดัชนีภาพที่ 7 และภาคผนวกที่ 5</p> <p>- ดัชนีภาพที่ 8</p> <p>- ดัชนีภาพที่ 9</p>

ตารางที่ 3.1-1 (ต่อ) สรุปผลการปฏิบัติตามมาตรการป้องกันและแก้ไขผลกระทบสิ่งแวดล้อมโครงการ เอไอเอ รัชดา 2 (ระยะก่อสร้าง) ของบริษัท เอไอเอ จำกัด

องค์ประกอบทางสิ่งแวดล้อม และคุณค่าต่างๆ	มาตรการป้องกันและแก้ไขผลกระทบสิ่งแวดล้อม	รายละเอียดการปฏิบัติตามมาตรการฯ	ปัญหา/อุปสรรค และการแก้ไข	เอกสารอ้างอิง รูปภาพหรือเอกสาร
1.2 คุณภาพอากาศ (ต่อ)	<p>3. มาตรการด้านการจัดการของเสีย</p> <p>- ห้ามไม่ให้มีการเผามูลฝอยหรือเศษวัสดุใดๆ เช่น เศษไม้ กระดาษ พลาสติก ในพื้นที่โครงการ โดยเด็ดขาด</p> <p>4. มาตรการด้านการรื้อถอน</p> <p>4.1 ติดตั้ง โครงสร้างเหล็กสำหรับยึด Mesh Sheet โดยรอบบริเวณ พื้นที่คอนกรีต พื้นยางมะตอย พื้นกระเบื้อง และอาคารสำนักงานสนาม</p> <p>4.2 สกัดโครงสร้างพื้นคอนกรีต พื้นยางมะตอย และพื้นกระเบื้อง ด้วยรถ Back-Hoe (PC-50) ติดตั้งหัวสกัดคอนกรีต และหัวสกัดหัวบั้งก็</p> <p>4.3 ฉีดน้ำเพื่อป้องกันฝุ่นละอองจากการสกัดพื้นคอนกรีต พื้นยางมะตอย และพื้นกระเบื้อง</p> <p>5. มาตรการด้านการก่อสร้าง</p> <p>5.1 ติดตั้ง Mesh Sheet (ชนิดกันไฟลาม) ตั้งแต่ชั้นล่างจนถึงชั้นสูงสุดโดยรอบอาคาร ตลอดความสูงที่มีการก่อสร้างอาคาร เพื่อป้องกันฝุ่นละอองฟุ้งกระจายไปยังอาคารข้างเคียง</p> <p>5.2 จัดให้มีการวางแผนกองวัสดุในบริเวณพื้นที่ก่อสร้างโครงการเท่าที่จำเป็น</p>	<p>- โครงการได้กำชับห้ามคนงานเผาทำลายวัสดุมูลฝอยภายในพื้นที่ก่อสร้าง</p> <p>- ปัจจุบัน โครงสร้างอยู่ในช่วงงานฐานราก ในช่วงงานดังกล่าวโครงการปฏิบัติตามมาตรการที่กำหนดอย่างเคร่งครัด</p> <p>- ปัจจุบัน โครงสร้างอยู่ในช่วงงานฐานราก ในช่วงงานดังกล่าวโครงการปฏิบัติตามมาตรการที่กำหนดอย่างเคร่งครัด</p> <p>- ปัจจุบัน โครงสร้างอยู่ในช่วงงานฐานราก ในช่วงงานดังกล่าวโครงการปฏิบัติตามมาตรการที่กำหนดอย่างเคร่งครัด</p> <p>- โครงการได้ติดตั้ง Mesh sheet โดยรอบอาคาร เพื่อป้องกันฝุ่นละอองฟุ้งกระจายไปยังอาคารข้างเคียง</p> <p>- โครงการกองเก็บวัสดุก่อสร้างในบริเวณพื้นที่ก่อสร้างเท่าที่จำเป็นเท่านั้น</p>	<p>-</p> <p>-</p> <p>-</p> <p>-</p> <p>-</p> <p>-</p>	<p>-</p> <p>-</p> <p>-</p> <p>-</p> <p>- ดังภาพที่ 10</p> <p>-</p>

ตารางที่ 3.1-1 (ต่อ) สรุปผลการปฏิบัติตามมาตรการป้องกันและแก้ไขผลกระทบสิ่งแวดล้อมโครงการ เอไอเอ รัชดา 2 (ระยะก่อสร้าง) ของบริษัท เอไอเอ จำกัด

องค์ประกอบทางสิ่งแวดล้อมและคุณค่าต่างๆ	มาตรการป้องกันและแก้ไขผลกระทบสิ่งแวดล้อม	รายละเอียดการปฏิบัติตามมาตรการฯ	ปัญหา/อุปสรรคและการแก้ไข	เอกสารอ้างอิงรูปภาพหรือเอกสาร
1.2 คุณภาพอากาศ (ต่อ)	<p>5.3 การกระทำใดๆ ที่อาจก่อให้เกิดมลภาวะต้องจัดทำในพื้นที่ที่คลุมผ้าใบหรือในหึ่งที่มีหลังคาและผนังปิดด้านข้างอีก 3 ด้าน</p> <p>5.4 ฉีดพรมน้ำบริเวณพื้นถนนที่ทำการรื้อถอน และบริเวณพื้นที่ก่อสร้าง หรือบริเวณที่ทำให้เกิดฝุ่น วันละ 2 ครั้ง ทุกวัน ตลอดระยะเวลาการก่อสร้าง พร้อมทั้งกวาดเก็บตะกอนฝุ่นละอองภายหลังการฉีดพรมน้ำโดยทันที เพื่อป้องกันการฟุ้งกระจายอีกครั้ง</p> <p>5.5 จัดให้มีระบบพ่นละอองสเปรย์น้ำกันฝุ่นบริเวณแนวรั้วทุกด้าน รวมทั้งบริเวณโครงสร้างอาคารซึ่งจะขยับขึ้นตามความสูงของชั้นนั้นๆ และหันหัวระบบพ่นละอองสเปรย์น้ำเข้าหา Mesh sheet เพื่อเพิ่มประสิทธิภาพในการดักจับฝุ่นละออง</p> <p>5.6 โครงการจะติดตามสถานการณ์คุณภาพอากาศจากกรมควบคุมมลพิษ และสำนักสิ่งแวดล้อมกรุงเทพมหานคร เพื่อให้ทราบข้อมูลคุณภาพอากาศบริเวณโครงการในแต่ละวัน และหากพบว่าคุณภาพอากาศบริเวณพื้นที่โครงการตั้งอยู่ ได้แก่ ค่าฝุ่นละอองขนาดไม่เกิน 2.5 ไมครอน (PM_{2.5}) มีค่าความเข้มข้นเกินค่ามาตรฐานที่ 50 ไมโครกรัม/ลูกบาศก์เมตรอยู่ในระดับ</p>	<p>- ปัจจุบันโครงการอยู่ในช่วงงานโครงสร้าง จะไม่มีงานตัดงานเขียว หากถึงช่วงงานดังกล่าวโครงการปฏิบัติตามมาตรการที่กำหนดอย่างเคร่งครัด</p> <p>- โครงการจัดให้มีคนงานคอยฉีดพรมน้ำบริเวณพื้นที่ก่อสร้าง ที่ก่อให้เกิดฝุ่นละอองตลอดระยะเวลาการก่อสร้าง และจะเพิ่มความถี่ในการฉีดพรมน้ำหากในแต่ละวันมีปริมาณฝุ่นมาก พร้อมทั้งกำหนดให้มีคนงานกวาดทำความสะอาดบริเวณภายในพื้นที่ก่อสร้างเป็นประจำ</p> <p>- โครงการจัดให้มีระบบพ่นละอองสเปรย์น้ำกันฝุ่นบริเวณแนวรั้ว</p> <p>- โครงการจะคอยติดตามสถานการณ์คุณภาพอากาศจากกรมควบคุมมลพิษและสำนักสิ่งแวดล้อมกรุงเทพมหานคร เพื่อให้ทราบข้อมูลคุณภาพอากาศ ทั้งนี้โครงการได้จัดจ้าง บริษัท เอ็นไวเล็ป จำกัด เป็นผู้ตรวจวัดคุณภาพสิ่งแวดล้อมให้กับทางโครงการ ซึ่งผลการตรวจวัดคุณภาพสิ่งแวดล้อมด้านหน้าโครงการ ทั้งนี้หากหน่วยงานภาครัฐขอความร่วมมือให้</p>	<p>-</p> <p>-</p> <p>-</p>	<p>-</p> <p>- ดังภาพที่ 11</p> <p>- ดังภาพที่ 12</p> <p>- ดังภาพที่ 20 และภาพผนวกที่ 24</p>

ตารางที่ 3.1-1 (ต่อ) สรุปผลการปฏิบัติตามมาตรการป้องกันและแก้ไขผลกระทบสิ่งแวดล้อมโครงการ เอไอเอ รัชดา 2 (ระยะก่อสร้าง) ของบริษัท เอไอเอ จำกัด

องค์ประกอบทางสิ่งแวดล้อมและคุณค่าต่างๆ	มาตรการป้องกันและแก้ไขผลกระทบสิ่งแวดล้อม	รายละเอียดการปฏิบัติตามมาตรการฯ	ปัญหา/อุปสรรคและการแก้ไข	เอกสารอ้างอิงรูปภาพหรือเอกสาร
1.2 คุณภาพอากาศ (ต่อ)	<p>ที่อาจส่งผลกระทบต่อสุขภาพจะหยุดกิจกรรมก่อสร้างที่ก่อให้เกิดค่าฝุ่นละอองขนาดไม่เกิน 2.5 ไมครอน (PM_{2.5}) ทันที ได้แก่ งานที่ใช้เครื่องจักรและยานพาหนะที่ใช้เครื่องยนต์ดีเซลงานขนส่งวัสดุก่อสร้าง เข้าสู่พื้นที่โครงการ งานตัด เเจาะ เจียรขัดแต่งผิวคอนกรีต หรือที่ก่อให้เกิดฝุ่นละออง และหากหน่วยงานภาครัฐขอความร่วมมือให้โครงการดำเนินการใดๆ โครงการจะให้ความร่วมมืออย่างเคร่งครัด</p> <p>6. มาตรการด้านขนดิน</p> <p>6.1 บริเวณปากทางเข้า-ออก ต้องปิดทึบตลอดเวลาโดยเปิดเฉพาะเมื่อมีรถเข้า-ออก และต้องรักษาพื้นผิวให้สะอาดปราศจากเศษหิน ดิน ทราย หรือฝุ่น ตกค้างจนการก่อสร้างแล้วเสร็จ</p> <p>6.2 จัดให้มีพนักงานคอยกวาดเศษดิน ทราย ที่ตกหล่นบริเวณด้านหน้าโครงการ และบริเวณใกล้เคียง โดยในกรณีที่มีเศษดินเปียกตกหล่นต้องทำความสะอาด โดยกวาดเศษดิน ทราย ให้สะอาดโดยทันที และกรณีที่มีการ</p>	<p>โครงการดำเนินการใดๆ โครงการจะให้ความร่วมมืออย่างเคร่งครัด</p> <p>- โครงการกำหนดให้ประตูทางเข้า-ออกโครงการต้องปิดทึบตลอดเวลา โดยจะเปิดเฉพาะเมื่อมีรถเข้า-ออก และกำหนดให้มีเจ้าหน้าที่รักษาความปลอดภัย (รปภ.) คอยอำนวยความสะดวกตลอด 24 ชั่วโมง พร้อมทั้งจัดให้มีคนงานคอยทำความสะอาดบริเวณพื้นที่โครงการให้สะอาดปราศจากเศษหิน ดิน ทราย ตลอดการก่อสร้าง</p> <p>- โครงการจัดให้มีคนงานคอยกวาดเศษดิน ทราย ที่ตกหล่นบริเวณด้านหน้าโครงการและบริเวณพื้นที่ใกล้เคียงพื้นที่ก่อสร้างโครงการเป็นประจำ</p>	-	- ดังภาพที่ 11 ภาพที่ 13 และภาพที่ 15
			-	- ดังภาพที่ 11

ตารางที่ 3.1-1 (ต่อ) สรุปผลการปฏิบัติตามมาตรการป้องกันและแก้ไขผลกระทบสิ่งแวดล้อมโครงการ เอไอเอ รัชดา 2 (ระยะก่อสร้าง) ของบริษัท เอไอเอ จำกัด

องค์ประกอบทางสิ่งแวดล้อม และคุณค่าต่างๆ	มาตรการป้องกันและแก้ไขผลกระทบสิ่งแวดล้อม	รายละเอียดการปฏิบัติตามมาตรการฯ	ปัญหา/อุปสรรค และการแก้ไข	เอกสารอ้างอิง รูปภาพหรือเอกสาร
1.2 คุณภาพอากาศ (ต่อ)	<p>ใช้น้ำฉีด ต้องมีการป้องกันน้ำโคลนจากการฉีดล้างไหลลงสู่ท่อระบายน้ำสาธารณะ</p> <p>6.3 จัดให้มีพื้นที่ล้างล้อรถบรรทุกที่มีประสิทธิภาพและทำความสะอาดให้เรียบร้อยก่อนนำรถออกจากพื้นที่ก่อสร้างโครงการ โดยจะต้องจัดการน้ำทิ้งจากการทำความสะอาดไม่ให้ตะกอนดินไหลเข้าสู่ท่อระบายน้ำสาธารณะ</p> <p>6.4 จัดหาแผ่นเหล็กอย่างหนาปูให้ทั่วบริเวณภายในพื้นที่โครงการที่จะมีรถวิ่งผ่าน เพื่อป้องกันรถจมโคลนในช่วงฝนตก</p>	<p>- ปัจจุบันโครงการได้ทำการเทพื้นคอนกรีตแล้ว จึงไม่มีกิจกรรมการล้างล้อรถบรรทุก</p> <p>- ปัจจุบันโครงการได้ทำการเทพื้นคอนกรีตแล้ว</p>	- -	- ดังภาพที่ 14 - ดังภาพที่ 14
1.3 เสียง	1. กำหนดเวลาการทำงาน วันจันทร์-วันเสาร์ อยู่ในช่วง 08.00-18.00 น. แต่หากมีงานที่ต้องทำต่อเนื่องเกินช่วงเวลาดังกล่าวจะทำให้เฉพาะการเทปูนเพื่อทำฐานรากเท่านั้น และต้องได้รับอนุญาตจากหน่วยงานอนุญาตก่อสร้าง โดยต้องยื่นขออนุญาตล่วงหน้าอย่างน้อย 7 วัน และแจ้งให้ผู้อยู่อาศัยข้างเคียงรับทราบล่วงหน้าอย่างน้อย 7 วัน ทั้งนี้ การทำงานเกินเวลาจะไม่เกิน 20.00 น. และไม่เกิน 3 วันต่อสัปดาห์ วันอาทิตย์และวันหยุดนักขัตฤกษ์จะไม่มีการดำเนินการใดๆ ในพื้นที่ก่อสร้าง	- โครงการได้กำหนดช่วงเวลาการทำงานไว้อย่างเหมาะสมตามมาตรการกำหนด และได้ติดป้ายกำหนดช่วงเวลาทำงาน ในวันจันทร์-วันเสาร์ ตั้งแต่ 08.00-18.00 น. ซึ่งหากมีการทำงานล่วงเวลาโครงการจะแจ้งผู้ที่อยู่อาศัยใกล้เคียงให้ทราบล่วงหน้าก่อนเสมอ แต่ทั้งนี้จะทำงานไม่เกินเวลา 20.00 น. สำหรับวันอาทิตย์และวันหยุดนักขัตฤกษ์จะไม่มีการทำงานใด ๆ ทั้งนี้โครงการได้จัดทำแผนการทำงานล่วงเวลาเพื่อแจ้งให้ผู้ที่อยู่อาศัยข้างเคียงได้รับทราบล่วงหน้าอย่างน้อย 7 วัน	-	- ดังภาพที่ 16 และ ภาคผนวกที่ 6

ตารางที่ 3.1-1 (ต่อ) สรุปผลการปฏิบัติตามมาตรการป้องกันและแก้ไขผลกระทบสิ่งแวดล้อมโครงการ เอไอเอ รัชดา 2 (ระยะก่อสร้าง) ของบริษัท เอไอเอ จำกัด

องค์ประกอบทางสิ่งแวดล้อมและคุณค่าต่างๆ	มาตรการป้องกันและแก้ไขผลกระทบสิ่งแวดล้อม	รายละเอียดการปฏิบัติตามมาตรการฯ	ปัญหา/อุปสรรคและการแก้ไข	เอกสารอ้างอิงรูปภาพหรือเอกสาร
1.3 เสียง (ต่อ)	<p>2. โครงการออกแบบให้ใช้เสาเข็มเจาะในการก่อสร้างฐานราก เพื่อลดระดับเสียงและการสั่นสะเทือน ที่อาจส่งผลกระทบต่อผู้ที่อยู่ข้างเคียง</p> <p>3. จัดให้มีการติดตั้งกำแพงกันเสียงในแต่ละกิจกรรมการก่อสร้างดังนี้</p> <p>3.1 ในช่วงการรื้อถอนอาคารสำนักงานสนามและพื้นถนนภายในโครงการ และงานฐานราก จัดให้มีการติดตั้งกำแพงกันเสียง Bloxteg 2-TUFF (หรือวัสดุที่เทียบเท่าหรือดีกว่า) ความสูง 6 เมตรเข้ากับรั้ว Metal Sheet ความหนา 0.30 มิลลิเมตรของโครงการ ซึ่งสามารถลดเสียงทะลุผ่านกำแพงกันเสียงลงได้ 40.8 dB(A)</p> <p>3.2 ในช่วงกิจกรรมงานโครงสร้างอาคารงานสถาปัตยกรรม และงานระบบสาธารณูปโภคจัดให้มีการติดตั้งกำแพงกันเสียง Bloxteg 2-TUFF (หรือวัสดุที่เทียบเท่าหรือดีกว่า) ความสูงครอบคลุมชั้นที่กำลังก่อสร้าง ชั้นบนเหนือชั้นที่ก่อสร้าง 1 ชั้น และชั้นล่างจากชั้นที่ก่อสร้าง 1 ชั้น ซึ่งสามารถลดเสียงทะลุผ่านกำแพงกันเสียงลงได้ 40.8 dB(A) ในการก่อสร้างทุกชั้น บริเวณด้านทิศเหนือ ทิศตะวันออก ทิศใต้ และทิศตะวันตก</p>	<p>- โครงการใช้เสาเข็มเจาะในการก่อสร้างฐานราก เพื่อลดระดับเสียงและการสั่นสะเทือน ที่อาจส่งผลกระทบต่อผู้ที่อยู่ข้างเคียง</p> <p>- โครงการจัดให้มีการติดตั้งกำแพงกันเสียง Bloxteg 2-TUFF ความสูง 6 เมตรเข้ากับรั้ว Metal Sheet</p> <p>- โครงการจัดให้มีการติดตั้งกำแพงกันเสียง Bloxteg 2-TUFF ความสูง 6 เมตรเข้ากับรั้ว Metal Sheet บริเวณด้านทิศเหนือ ทิศตะวันออก ทิศใต้ และทิศตะวันตก</p>	- - -	- - ดัชนีภาพที่ 17 - ดัชนีภาพที่ 17

ตารางที่ 3.1-1 (ต่อ) สรุปผลการปฏิบัติตามมาตรการป้องกันและแก้ไขผลกระทบสิ่งแวดล้อมโครงการ เอไอเอ รัชดา 2 (ระยะก่อสร้าง) ของบริษัท เอไอเอ จำกัด

องค์ประกอบทางสิ่งแวดล้อม และคุณค่าต่างๆ	มาตรการป้องกันและแก้ไขผลกระทบสิ่งแวดล้อม	รายละเอียดการปฏิบัติตามมาตรการฯ	ปัญหา/อุปสรรค และการแก้ไข	เอกสารอ้างอิง รูปภาพหรือเอกสาร
1.3 เสียง (ต่อ)	<p>3.3 ในช่วงกิจกรรมงานตกแต่งภายในและภายนอกชั้นที่ 2-3C จัดให้มีการติดตั้งกำแพงกันเสียง Bloxteq 2-TUFF (หรือวัสดุที่เทียบเท่าหรือดีกว่า) ความสูงครอบคลุมชั้นที่กำลังก่อสร้าง ชั้นบนเหนือชั้นที่ก่อสร้าง 1 ชั้น และชั้นล่างจากชั้นที่ก่อสร้าง 1 ชั้น ซึ่งสามารถลดเสียงทะลุผ่านกำแพงกันเสียงลงได้ 40.8 dB(A) บริเวณด้านทิศเหนือ ทิศตะวันออก ทิศใต้ และทิศตะวันตก สำหรับชั้นที่ 4 ถึงชั้นงานระบบ จะใช้ผนังกระจกของอาคารเป็นกำแพงกันเสียง</p> <p>4. กำหนดช่วงเวลาในการขนส่ง วัสดุใช้รถบรรทุกขนาด 6 ล้อ ในช่วงเวลา 09.00-16.00 น. และ 20.00-06.00 น. และ วัสดุใช้รถบรรทุกขนาด 10 ล้อ ในช่วงเวลา 10.00-15.00 น. และ 21.00-06.00 น. ซึ่งอยู่นอกช่วงเวลาเร่งด่วน และเข้าพนักงานตำรวจท้องที่อนุญาตให้รถบรรทุกสามารถสัญจรบริเวณโครงการได้ แต่ทั้งนี้ ในช่วงเวลากลางคืน โครงการจะอนุญาตให้รถบรรทุกขนส่งเข้ามาจอดในพื้นที่โครงการได้ แต่จะไม่มีมีการขึ้นของหรือลงของ เพื่อไม่ให้ส่งผลกระทบต่อด้านเสียงดังรบกวนต่อผู้ที่อยู่ข้างเคียง</p>	<p>- ปัจจุบันโครงการอยู่ในช่วงงานฐานราก หากถึงช่วงงานดังกล่าวโครงการปฏิบัติตามมาตรการที่กำหนดอย่างเคร่งครัด</p> <p>- โครงการได้กำหนดช่วงเวลาในการขนส่งวัสดุอุปกรณ์ในการก่อสร้างให้อยู่นอกช่วงเวลาเร่งด่วน และสอดคล้องตามกับประกาศเจ้าพนักงานจราจร ตามกฎหมายกำหนด</p>	-	-

ตารางที่ 3.1-1 (ต่อ) สรุปผลการปฏิบัติตามมาตรการป้องกันและแก้ไขผลกระทบสิ่งแวดล้อมโครงการ เอไอเอ รัชดา 2 (ระยะก่อสร้าง) ของบริษัท เอไอเอ จำกัด

องค์ประกอบทางสิ่งแวดล้อม และคุณค่าต่างๆ	มาตรการป้องกันและแก้ไขผลกระทบสิ่งแวดล้อม	รายละเอียดการปฏิบัติตามมาตรการฯ	ปัญหา/อุปสรรค และการแก้ไข	เอกสารอ้างอิง รูปภาพหรือเอกสาร
1.3 เสียง (ต่อ)	<p>5. หลีกเลี่ยงการใช้เครื่องจักรที่มีเสียงดังหลายเครื่องพร้อมๆ กัน และทำงานอยู่ในบริเวณที่อยู่ใกล้กัน</p> <p>6. ห้ามติดเครื่องยนต์ทิ้งไว้ในขณะที่ไม่ได้ปฏิบัติงาน</p> <p>7. ซ่อมบำรุงรักษาเครื่องยนต์ของรถบรรทุกและเครื่องจักรกลการก่อสร้างให้อยู่ในสภาพดีอยู่เสมอ</p> <p>8. การขนส่งวัสดุก่อสร้างเข้ามาในพื้นที่โครงการต้องทำการขออนุญาตให้ผู้รับเหมาขนส่งให้ดำเนินการให้ถูกต้องความหลักการขนย้าย ไม่ก่อให้เกิดเสียงดังและความสั่นสะเทือนรบกวนผู้ที่อยู่ข้างเคียง เช่น ห้ามไม่ให้โยนเหล็กเส้นลงสู่พื้น เป็นต้น</p> <p>9. ควบคุมคนงานก่อสร้างไม่ให้ส่งเสียงดังรบกวนผู้ที่อยู่ข้างเคียง</p>	<p>- โครงการจัดให้มีเจ้าหน้าที่ความปลอดภัยคอยกำชับคนงานหลีกเลี่ยงการทำกิจกรรมที่เสียงดังในเวลาเดียวกัน</p> <p>- โครงการกำชับให้คนงานห้ามติดเครื่องยนต์ทิ้งไว้ อีกทั้งได้ทำป้ายห้ามติดเครื่องยนต์ขณะไม่ได้ปฏิบัติงานไว้ภายในพื้นที่โครงการ</p> <p>- โครงการได้ตรวจสอบและบำรุงรักษาเครื่องยนต์ และเครื่องจักรกลที่ใช้ในการทำงานให้อยู่ในสภาพที่ดีอยู่เสมอ</p> <p>- โครงการได้กำชับผู้รับเหมาให้ดำเนินการขนส่งให้ถูกต้องตามหลักการขนย้าย และจัดให้มีเจ้าหน้าที่ความปลอดภัยคอยควบคุมคนงานไม่ให้มีการโยนวัสดุอุปกรณ์ก่อสร้าง เช่น เหล็กเส้น ซึ่งการกระทำดังกล่าวจะก่อให้เกิดเสียงดัง</p> <p>- โครงการกำหนดให้ผู้รับเหมาควบคุมคนงานก่อสร้างไม่ให้ส่งเสียงดังรบกวนผู้อยู่อาศัยข้างเคียง และได้กำหนดกฎระเบียบและข้อบังคับสำหรับทุกคนที่เข้าปฏิบัติงานภายในพื้นที่ก่อสร้าง โดยติดไว้ด้านหน้าโครงการให้สามารถมองเห็นได้อย่างชัดเจน</p>	<p>-</p> <p>-</p> <p>-</p> <p>-</p> <p>-</p>	<p>- ดังภาพผนวกที่ 7</p> <p>- ดังภาพที่ 9</p> <p>- ดังภาพผนวกที่ 8</p> <p>- ดังภาพผนวกที่ 7</p> <p>- ดังภาพที่ 18</p>

ตารางที่ 3.1-1 (ต่อ) สรุปผลการปฏิบัติตามมาตรการป้องกันและแก้ไขผลกระทบสิ่งแวดล้อมโครงการ เอไอเอ รัชดา 2 (ระยะก่อสร้าง) ของบริษัท เอไอเอ จำกัด

องค์ประกอบทางสิ่งแวดล้อม และคุณค่าต่างๆ	มาตรการป้องกันและแก้ไขผลกระทบสิ่งแวดล้อม	รายละเอียดการปฏิบัติตามมาตรการฯ	ปัญหา/อุปสรรค และการแก้ไข	เอกสารอ้างอิง รูปภาพหรือเอกสาร
1.3 เสียง (ต่อ)	10. จัดจ้างผู้รับเหมาก่อสร้างและบริษัทควบคุมงานก่อสร้างที่มีประวัติการทำงานที่ดี พร้อมทั้งกำกับให้ปฏิบัติตามมาตรการที่ระบุไว้ในรายงานการประเมินผลกระทบสิ่งแวดล้อมอย่างเคร่งครัด	- โครงการได้จัดจ้างบริษัท นันทวัน จำกัด เป็นผู้รับเหมาก่อสร้าง และให้ บริษัท เมินทาบิลด์ จำกัด คอยควบคุมผู้รับเหมาให้ปฏิบัติตามมาตรการที่ระบุไว้ในรายงานการประเมินผลกระทบสิ่งแวดล้อมที่ได้รับความเห็นชอบอย่างเคร่งครัด	-	-
1.4 ความสั่นสะเทือน	1. กำหนดให้รถถอนอาคารสำนักงานสนามและพื้นถนนภายในโครงการโดยใช้รถขุดติดตั้งหัวสกัดคอนกรีต (Backhoe (PC-50)) 2. โครงการออกแบบให้ใช้เสาเข็มเจาะแบบเปียกในการก่อสร้างฐานราก เพื่อลดระดับความสั่นสะเทือนที่อาจส่งผลกระทบต่อผู้ที่อยู่ข้างเคียง 3. ก่อนก่อสร้างโครงการประมาณ 1 เดือน ผู้รับเหมาต้องแจ้งผู้พักอาศัยข้างเคียง โดยทำการสำรวจถ่ายภาพสภาพรั้ว กำแพงบ้าน และตัวอาคารพร้อมทำเอกสารเพื่อให้แต่ละฝ่ายเก็บไว้ฝ่ายละ 1 ชุด ก่อนการจัดทำเสาเข็มของอาคาร เพื่อเป็นฐานข้อมูลอ้างอิงในการรับผิดชอบชดเชยค่าเสียหาย/ซ่อมแซม ให้คืนสภาพเดิมหากเกิดการแตกร้าวหรือความเสียหายจากโครงการ และให้หมายเลขโทรศัพท์ของเจ้าหน้าที่ควบคุมการก่อสร้างเพื่อให้สามารถติดต่อกับโครงการได้โดยตรง	- ปัจจุบันโครงการอยู่ในช่วงงานฐานราก ในช่วงงานดังกล่าวโครงการปฏิบัติตามมาตรการที่กำหนดอย่างเคร่งครัด - โครงการใช้เสาเข็มเจาะในการก่อสร้างฐานราก เพื่อลดระดับเสียงและการสั่นสะเทือน ที่อาจส่งผลกระทบต่อผู้ที่อยู่ข้างเคียง - ก่อนก่อสร้างโครงการได้ทำการสำรวจ และถ่ายภาพสภาพรั้วกำแพงบ้าน และตัวอาคาร เพื่อเก็บไว้เป็นหลักฐานและชดเชยความเสียหายที่อาจเกิดขึ้นต่อบ้านพักข้างเคียง พร้อมทั้งให้หมายเลขโทรศัพท์ของเจ้าหน้าที่ควบคุมการก่อสร้าง เพื่อให้สามารถติดต่อกับโครงการได้โดยตรง	- - -	- - - ดังภาคผนวกที่ 10

ตารางที่ 3.1-1 (ต่อ) สรุปผลการปฏิบัติตามมาตรการป้องกันและแก้ไขผลกระทบสิ่งแวดล้อมโครงการ เอไอเอ รัชดา 2 (ระยะก่อสร้าง) ของบริษัท เอไอเอ จำกัด

องค์ประกอบทางสิ่งแวดล้อม และคุณค่าต่างๆ	มาตรการป้องกันและแก้ไขผลกระทบสิ่งแวดล้อม	รายละเอียดการปฏิบัติตามมาตรการฯ	ปัญหา/อุปสรรค และการแก้ไข	เอกสารอ้างอิง รูปภาพหรือเอกสาร
1.4 ความสั่นสะเทือน (ต่อ)	4. กำหนดเวลาการทำงาน วันจันทร์-วันเสาร์ อยู่ในช่วง 08.00-18.00 น. แต่หากมีงานที่ต้องทำต่อเนื่องเกิน ช่วงเวลาดังกล่าวจะทำให้เฉพาะการเทปูนเพื่อทำฐานราก เท่านั้น และต้องได้รับอนุญาตจากหน่วยงานอนุญาต ก่อสร้าง โดยต้องยื่นขออนุญาตล่วงหน้าอย่างน้อย 7 วัน และแจ้งให้ผู้อยู่อาศัยข้างเคียงรับทราบล่วงหน้าอย่างน้อย 7 วัน ทั้งนี้ การทำงานเกินเวลาจะไม่เกิน 20.00 น. และไม่เกิน 3 วันต่อสัปดาห์ วันอาทิตย์และวันหยุด นักขัตฤกษ์จะไม่มีการดำเนินการใดๆ ในพื้นที่ก่อสร้าง	- โครงการได้กำหนดช่วงเวลาการทำงานไว้อย่างเหมาะสม ตามมาตรการกำหนด และได้ติดป้ายกำหนดช่วงเวลา ทำงาน ในวันจันทร์-วันเสาร์ ตั้งแต่ 08.00-18.00 น. ซึ่งหาก มีการทำงานล่วงเวลาโครงการจะแจ้งผู้ที่อยู่อาศัยใกล้เคียง ให้ทราบล่วงหน้าก่อนเสมอ แต่ทั้งนี้จะทำงานไม่เกินเวลา 20.00 น. สำหรับวันอาทิตย์และวันหยุดนักขัตฤกษ์จะไม่มีการทำงานใด ๆ ทั้งนี้โครงการได้จัดทำแผนการทำงาน ล่วงเวลาเพื่อแจ้งให้ผู้ที่อยู่อาศัยข้างเคียงได้รับทราบ ล่วงหน้าอย่างน้อย 7 วัน	-	- ดังภาพที่ 16 และ ภาพผนวกที่ 6
	5. จัดให้มีการปูแผ่นเหล็ก (Platform) เพื่อลดแรงสั่นสะเทือน จากการเดินรถภายในพื้นที่โครงการที่มีระดับพื้นต่างกัน	- ปัจจุบันโครงการได้ทำการเทพื้นคอนกรีตแล้ว	-	- ดังภาพที่ 14
	6. จัดให้มีวิศวกรดูแลการก่อสร้างอย่างใกล้ชิด และควบคุม การก่อสร้างให้ถูกต้องตามหลักวิศวกรรมให้ส่งผลกระทบต่อพื้นที่ข้างเคียงน้อยที่สุด	- โครงการจัดให้มีวิศวกรดูแลการก่อสร้างอย่างใกล้ชิด และควบคุมการก่อสร้างให้ถูกต้องตามหลักวิศวกรรมให้ส่งผลกระทบต่อพื้นที่ข้างเคียงน้อยที่สุด	-	- ดังภาพที่ 19

ตารางที่ 3.1-1 (ต่อ) สรุปผลการปฏิบัติตามมาตรการป้องกันและแก้ไขผลกระทบสิ่งแวดล้อมโครงการ เอไอเอ รัชดา 2 (ระยะก่อสร้าง) ของบริษัท เอไอเอ จำกัด

องค์ประกอบทางสิ่งแวดล้อมและคุณค่าต่างๆ	มาตรการป้องกันและแก้ไขผลกระทบสิ่งแวดล้อม	รายละเอียดการปฏิบัติตามมาตรการฯ	ปัญหา/อุปสรรคและการแก้ไข	เอกสารอ้างอิงรูปภาพหรือเอกสาร
1.4 ความสั่นสะเทือน (ต่อ)	<p>7. จัดให้มีประกันภัยโดยต้องมีวงเงินครอบคลุมความรับผิดชอบตามกฎหมายต่อชีวิต ร่างกาย ค่ารักษาพยาบาลและทรัพย์สินของบุคคลที่ 3 จากการก่อสร้างโครงการ ตามที่กำหนดไว้ในกฎกระทรวงกำหนดอาคารที่ต้องทำประกันภัยความรับผิดชอบตามกฎหมาย พ.ศ.2564 โดยให้แสดงสำเนาตารางกรมธรรม์ประกันภัยไว้ในบริเวณพื้นที่ก่อสร้าง และบริเวณด้านหน้าโครงการ</p> <p>8. จัดให้มีระบบแจ้งเตือนระดับความสั่นสะเทือนทันทีเมื่อเกินค่าสูงสุด 2.5 มิลลิเมตร/วินาที ซึ่งเป็นระดับที่เป็นไปได้ที่ถ้าความสั่นสะเทือนเป็นไปอย่างต่อเนื่องจะรู้สึกรำคาญ และหยุดดำเนินการเพื่อหาสาเหตุและปรับปรุงกระบวนการทำงานให้ค่าความสั่นสะเทือนอยู่ในเกณฑ์ที่ประเมินไว้</p>	<p>- โครงการได้จัดทำประกันภัยซึ่งครอบคลุมอุบัติเหตุหรือเหตุสุดวิสัยที่ก่อให้เกิดความเสียหายต่อทรัพย์สินและชีวิตและครอบคลุมการประกันภัยบุคคลที่ 3 โดยคุ้มครองตลอดระยะเวลาการก่อสร้างจนโครงการแล้วเสร็จตามข้อกำหนดของกฎหมายกระทรวงกำหนดอาคารที่ต้องทำประกันภัยความรับผิดชอบตามกฎหมาย พ.ศ.2564 พร้อมทั้งได้แสดงสำเนาตารางกรมธรรม์ประกันภัยดังกล่าวไว้ในบริเวณด้านหน้าโครงการ</p> <p>- โครงการได้จัดจ้าง บริษัท เอ็นไอแกล็บ จำกัด เป็นผู้ตรวจวัดคุณภาพสิ่งแวดล้อมให้กับทางโครงการ ซึ่งผลการตรวจวัดมีค่าไม่เกินเกณฑ์มาตรฐาน ดังแสดงในป้ายผลการตรวจวัดคุณภาพสิ่งแวดล้อมด้านหน้าโครงการ ซึ่งปัจจุบันยังไม่ได้รับเรื่องร้องเรียนกรณีดังกล่าว หากได้รับเรื่องทางโครงการจะดำเนินการเพื่อหาสาเหตุและปรับปรุงกระบวนการทำงานให้ค่าความสั่นสะเทือนอยู่ในเกณฑ์ที่ประเมินไว้</p>	-	- ดังภาพที่ 2 และภาคผนวกที่ 11
1.5 การพังทลายของดิน	1. จัดให้มีกำแพงกันดิน (D - Wall) ความหนา 0.8 เมตร ความลึก 18.50 เมตร และ 22.50 เมตร โดยรอบแนวอาคาร โครงการ รวมทั้งติดตั้ง Sheet Pile ความลึก 18 เมตร และทำค้ำยัน (Bracing) บริเวณที่มีการขุดดิน เพื่อก่อสร้างระบบสาธารณูปโภคใต้ดิน ได้แก่ ถังเก็บน้ำชั้นใต้ดิน และบ่อหน่วงน้ำ	- ปัจจุบันโครงการอยู่ในช่วงงานโครงสร้าง ในช่วงงานฐานรากโครงการปฏิบัติตามมาตรการกำหนด	-	- ดังภาพที่ 1

ตารางที่ 3.1-1 (ต่อ) สรุปผลการปฏิบัติตามมาตรการป้องกันและแก้ไขผลกระทบสิ่งแวดล้อมโครงการ เอไอเอ รัชดา 2 (ระยะก่อสร้าง) ของบริษัท เอไอเอ จำกัด

องค์ประกอบทางสิ่งแวดล้อมและคุณค่าต่างๆ	มาตรการป้องกันและแก้ไขผลกระทบสิ่งแวดล้อม	รายละเอียดการปฏิบัติตามมาตรการฯ	ปัญหา/อุปสรรคและการแก้ไข	เอกสารอ้างอิงรูปภาพหรือเอกสาร
1.5 การพังทลายของดิน (ต่อ)	2. จัดให้มีประกันภัยโดยต้องมียกเงินครอบคลุมความรับผิดชอบตามกฎหมายต่อชีวิต ร่างกาย ค่ารักษาพยาบาลและทรัพย์สินของบุคคลที่ 3 จากการก่อสร้างโครงการตามที่กำหนดไว้ในกฎกระทรวงกำหนดอาคารที่ต้องทำประกันภัยความรับผิดชอบตามกฎหมาย พ.ศ.2564 โดยให้แสดงสำเนาตารางกรมธรรม์ประกันภัยไว้ในบริเวณพื้นที่ก่อสร้าง และบริเวณด้านหน้าโครงการ	- โครงการได้จัดทำประกันภัยซึ่งครอบคลุมอุบัติเหตุหรือเหตุสุดวิสัยที่ก่อให้เกิดความเสียหายต่อทรัพย์สินและชีวิตและครอบคลุมการประกันภัยบุคคลที่ 3 โดยคุ้มครองตลอดระยะเวลาการก่อสร้างจนโครงการแล้วเสร็จตามข้อกำหนดของกฎหมายกระทรวงกำหนดอาคารที่ต้องทำประกันภัยความรับผิดชอบตามกฎหมาย พ.ศ.2564 พร้อมทั้งได้แสดงสำเนาตารางกรมธรรม์ประกันภัยดังกล่าวไว้ในบริเวณด้านหน้าโครงการ	-	- ดังภาพที่ 2 และภาคผนวกที่ 11
	3. ในกรณีที่เจ้าของโครงการ และผู้ได้รับผลกระทบไม่สามารถหาข้อตกลงร่วมกันได้หรือมีข้อขัดแย้งกันให้เข้าสู่กระบวนการตามพระราชบัญญัติการไกล่เกลี่ยข้อพิพาท พ.ศ.2562 โดยผู้พัฒนาโครงการจะรับผิดชอบค่าใช้จ่ายทั้งหมดในการดำเนินการ	- ปัจจุบันยังไม่มีเรื่องร้องเรียนที่ตกลงกันไม่ได้ หากเกิดกรณีดังกล่าว โครงการจะปฏิบัติตามมาตรการอย่างเคร่งครัด	-	-
	4. บริษัท เอไอเอ จำกัด จะต้องดูแลพื้นที่โครงการตลอดจนขอบเขตโดยรอบ ไม่ให้มีการพังทลายของดินรुक้าพื้นที่ข้างเคียง	- โครงการดูแลพื้นที่โครงการตลอดจนขอบเขตโดยรอบ ไม่ให้มีการพังทลายของดินรुक้าพื้นที่ข้างเคียง	-	- ดังภาพที่ 1 และภาคผนวกที่ 3
	5. จัดจ้างบริษัท เบลล์คอน จำกัด ในการนำดินที่เหลือจากการปรับถมภายในพื้นที่โครงการปริมาณ 63,434 ลูกบาศก์เมตร และดินที่ปนกับสารละลายเบนโทไนท์ปริมาณ	- ปัจจุบันโครงการไม่มีการนำดินไปทิ้ง ทั้งนี้ในช่วงงานฐานรากโครงการได้ปฏิบัติตามมาตรการกำหนด	-	-

ตารางที่ 3.1-1 (ต่อ) สรุปผลการปฏิบัติตามมาตรการป้องกันและแก้ไขผลกระทบสิ่งแวดล้อมโครงการ เอไอเอ รัชดา 2 (ระยะก่อสร้าง) ของบริษัท เอไอเอ จำกัด

องค์ประกอบทางสิ่งแวดล้อมและคุณค่าต่างๆ	มาตรการป้องกันและแก้ไขผลกระทบสิ่งแวดล้อม	รายละเอียดการปฏิบัติตามมาตรการฯ	ปัญหา/อุปสรรคและการแก้ไข	เอกสารอ้างอิงรูปภาพหรือเอกสาร
1.5 การพังทลายของดิน (ต่อ)	<p>48,533 ลูกบาศก์เมตร ไปทิ้งยังแหล่งทิ้งดินที่ได้รับอนุญาต ขนาดพื้นที่รวม 71,160 ตารางเมตร ซึ่งตั้งอยู่ตำบลสำนักบก อำเภอเมืองชลบุรี จังหวัดชลบุรี รายละเอียดดังนี้</p> <p>1) การทิ้งดินขุดที่เกิดจากทำฐานรากการก่อสร้างชั้นใต้ดิน และการวางระบบสาธารณูปโภคต่างๆ ที่อยู่ใต้ดิน (ดินที่เหลือจากการปรับถม) ปริมาณ 63,434 ลูกบาศก์เมตร ซึ่งมีพื้นที่บางส่วนเป็นบ่อ ความกว้าง 70 เมตร และความยาว 108 เมตร ลึก 8 เมตร คิดเป็นความจุที่สามารถรองรับดินได้ 63,504 ลูกบาศก์เมตร</p> <p>2) การทิ้งดินที่ปนกับสารละลายเบนโทไนท์ปริมาณ 48,533 ลูกบาศก์เมตร ในที่ดิน จำนวน 7 แปลง</p> <p>6. กำหนดให้บริเวณที่ถมดินมีระยะร่นห่างจากพื้นที่ข้างเคียงโดยรอบด้านละ 4 เมตร และด้านข้างสำหรับสาธารณประโยชน์ (ปัจจุบันไม่มีสภาพ) 6 เมตร เพื่อป้องกันผลกระทบที่อาจเกิดขึ้นจากการถมดินต่อพื้นที่ข้างเคียง</p> <p>7. ใช้ผ้าใบคลุมรถบรรทุกที่ใช้ขนส่งดิน เพื่อป้องกันการรบกวนกลิ่นบนถนนที่ใช้เป็นเส้นทางขนส่ง</p>	<p>- ปัจจุบันโครงการไม่มีการนำดินไปทิ้ง ทั้งนี้ในช่วงงานฐานรากโครงการได้ปฏิบัติตามมาตรการกำหนด</p> <p>- โครงการกำชับผู้รับเหมาให้ใช้ผ้าใบคลุมรถบรรทุกที่ใช้ขนส่งวัสดุก่อสร้างทุกครั้งที่จะเข้า-ออกพื้นที่ก่อสร้างเพื่อป้องกันการรบกวนกลิ่นบนถนนสาธารณะ</p>	<p>-</p> <p>-</p>	<p>-</p> <p>- ดังภาพที่ 8</p>

ตารางที่ 3.1-1 (ต่อ) สรุปผลการปฏิบัติตามมาตรการป้องกันและแก้ไขผลกระทบสิ่งแวดล้อมโครงการ เอไอเอ รัชดา 2 (ระยะก่อสร้าง) ของบริษัท เอไอเอ จำกัด

องค์ประกอบทางสิ่งแวดล้อมและคุณค่าต่างๆ	มาตรการป้องกันและแก้ไขผลกระทบสิ่งแวดล้อม	รายละเอียดการปฏิบัติตามมาตรการฯ	ปัญหา/อุปสรรคและการแก้ไข	เอกสารอ้างอิงรูปภาพหรือเอกสาร
1.5 การพังทลายของดิน (ต่อ)	<p>8. จัดให้มีพื้นที่ล้างล้อรถบรรทุกและทำความสะอาดให้เรียบร้อยก่อนนำรถออกจากพื้นที่ก่อสร้าง และพื้นที่ที่ดิน</p> <p>9. กำหนดให้ผู้รับเหมาที่รับผิดชอบที่ดินปฏิบัติตามกฎกระทรวงกำหนดมาตรการป้องกันการพังทลายของดินหรือสิ่งปลูกสร้างในการขุดดินหรือถมดิน พ.ศ.2548 หมวด 2 การถมดิน ดังนี้</p> <p>1) โครงการจะต้องแจ้งการถมดินดังกล่าวต่อเจ้าพนักงานท้องถิ่น ตามแบบที่เจ้าพนักงานท้องถิ่นกำหนด โดยยื่นเอกสารแจ้งข้อมูลรายละเอียดตามที่กำหนดไว้ในกฎกระทรวงกำหนดมาตรการป้องกันการพังทลายของดินหรือสิ่งปลูกสร้างในการขุดดินหรือถมดิน พ.ศ. 2548 หมวด 2 การถมดิน ข้อ 12</p> <p>2) กำหนดให้มีการถมดินภายในระยะเวลาที่พระอาทิตย์ขึ้นถึงพระอาทิตย์ตกดินเท่านั้น หากเกินช่วงเวลาดังกล่าวจะต้องได้รับอนุญาตจากเจ้าพนักงานท้องถิ่น</p> <p>3) กำหนดให้มีผู้ควบคุมงานซึ่งเป็นผู้ได้รับใบอนุญาตให้ประกอบวิชาชีพวิศวกรรมควบคุม สาขาวิศวกรรมโยธา ตามกฎหมายว่าด้วยวิศวกร</p>	<p>- ปัจจุบัน โครงการได้ทำการเทพื้นคอนกรีตแล้ว จึงไม่มีกิจกรรมการล้างล้อรถบรรทุก</p> <p>- ปัจจุบัน โครงการไม่มีการนำดินไปทิ้ง ทั้งนี้ในช่วงงานฐานรากโครงการได้ปฏิบัติตามมาตรการกำหนด</p>	<p>-</p> <p>-</p>	<p>- ดังภาพที่ 14</p> <p>-</p>

ตารางที่ 3.1-1 (ต่อ) สรุปผลการปฏิบัติตามมาตรการป้องกันและแก้ไขผลกระทบสิ่งแวดล้อมโครงการ เอไอเอ รัชดา 2 (ระยะก่อสร้าง) ของบริษัท เอไอเอ จำกัด

องค์ประกอบทางสิ่งแวดล้อมและคุณค่าต่างๆ	มาตรการป้องกันและแก้ไขผลกระทบสิ่งแวดล้อม	รายละเอียดการปฏิบัติตามมาตรการฯ	ปัญหา/อุปสรรคและการแก้ไข	เอกสารอ้างอิงรูปภาพหรือเอกสาร
1.5 การพังทลายของดิน (ต่อ)	10. รถบรรทุกวัสดุก่อสร้างและบรรทุกดินออกจากโครงการทุกคันจะต้องปิดรัดพื้นผิวกผ้าใบบริเวณกระบะบรรทุกให้มิดชิดเพื่อป้องกันเศษดินร่วงหล่นระหว่างทาง และฉีดล้างล้อรถให้สะอาดก่อนจะนำรถขึ้นบนผิวจราจร พร้อมกับปิดป้ายแสดงชื่อบริษัท เจ้าของโครงการ ผู้รับจ้าง และเบอร์โทรศัพท์ที่สามารถติดต่อได้โดยตรงไว้ทั้งสองด้านของรถและที่บริเวณกระบะท้าย และเมื่อนำดินไปทิ้งยังสถานที่ทิ้งดิน ห้ามกระแทกกระบะท้ายเพื่อให้เกิดเสียงดังรบกวน รวมทั้งก่อนจะนำรถขึ้นบนพื้นถนนและออกจากสถานที่ทิ้งดินให้ฉีดล้างล้อรถไม่ให้มีเศษดินหรือเศษหินติดขึ้น ไปบนพื้นถนน หากมีเศษดิน หรือเศษหินติดขึ้นบนพื้นถนนจะต้องล้าง หรือทำความสะอาดในทันที	- โครงการกำชับผู้รับเหมาให้ใช้ผ้าใบคลุมรถบรรทุกที่ใช้ขนส่งวัสดุก่อสร้างทุกครั้งที่จะเข้า-ออกพื้นที่ก่อสร้างเพื่อป้องกันการร่วงหล่นลงบนถนนสาธารณะ และรถบรรทุกทุกคันที่จะออกจากพื้นที่โครงการต้องทำการล้างล้อรถบรรทุกก่อนทุกครั้ง เพื่อป้องกันการร่วงหล่นลงบนถนนที่ใช้เป็นเส้นทางขนส่ง พร้อมกับปิดป้ายแสดงชื่อบริษัท เจ้าของโครงการ ผู้รับจ้าง และเบอร์โทรศัพท์ที่สามารถติดต่อได้โดยตรงไว้ทั้งสองด้านของรถและที่บริเวณกระบะท้าย	-	- ดังภาพที่ 8 และภาพที่ 73
	11. ห้ามใช้ความเร็วรถในบริเวณพื้นที่ชุมชนเกิน 30 กิโลเมตร/ชั่วโมง	- โครงการจัดให้มีป้ายจำกัดความเร็วและกำชับความเร็วของรถที่วิ่งในพื้นที่ก่อสร้างให้ไม่เกิน 10 กิโลเมตร/ชั่วโมง	-	- ดังภาพที่ 21
	12. ถ้าเจ้าของโครงการพบว่า ผู้ที่รับดินจากโครงการไม่ปฏิบัติตามมาตรการที่กำหนดไว้โครงการจะระงับการนำดินไปทิ้งในพื้นที่ตามที่กำหนดไว้โดยทันที	- ถ้าโครงการพบว่า ผู้ที่รับดินจากโครงการไม่ปฏิบัติตามมาตรการที่กำหนดไว้โครงการจะระงับการนำดินไปทิ้งในพื้นที่ตามที่กำหนดไว้โดยทันที	-	-

ตารางที่ 3.1-1 (ต่อ) สรุปผลการปฏิบัติตามมาตรการป้องกันและแก้ไขผลกระทบสิ่งแวดล้อมโครงการ เอไอเอ รัชดา 2 (ระยะก่อสร้าง) ของบริษัท เอไอเอ จำกัด

องค์ประกอบทางสิ่งแวดล้อม และคุณค่าต่างๆ	มาตรการป้องกันและแก้ไขผลกระทบสิ่งแวดล้อม	รายละเอียดการปฏิบัติตามมาตรการฯ	ปัญหา/อุปสรรค และการแก้ไข	เอกสารอ้างอิง รูปภาพหรือเอกสาร
1.6 คุณภาพน้ำ	1. จัดให้มีห้องส้วมสำหรับคนงานก่อสร้างแบบสำเร็จรูป ด้านทิศตะวันตกของพื้นที่โครงการ จำนวน 70 ห้อง ห่างจากแนวเขตที่ดินด้านทิศใต้ (อาคารชุดพักอาศัย โนเบิลรีวอลฟ์ รัชดา) ประมาณ 40 เมตร	- โครงการจัดให้มีห้องน้ำส้วมสำหรับคนงานก่อสร้างไว้ อย่างเพียงพอ ทางด้านทิศตะวันตกของพื้นที่โครงการ	-	- ดังภาพที่ 22
	2. จัดให้มีการใช้ขาม่าเชื้อโรคและน้ำยาดับกลิ่นสำหรับทำความสะอาดห้องน้ำคนงาน	- โครงการจัดให้มีคนงานคอยดูแลรักษาความสะอาดห้องส้วมให้สะอาดอยู่เสมอ	-	- ดังภาพที่ 23
	3. จัดให้มีถังบำบัดน้ำเสียสำเร็จรูปชนิด Contact Aeration Activated Sludge จำนวน 2 ชุด ออกแบบให้รองรับน้ำเสียได้ 40 ลูกบาศก์เมตร/วัน/ชุด ซึ่งเพียงพอต่อปริมาณน้ำเสียที่เกิดขึ้นจากคนงานก่อสร้าง โดยระบบบำบัดน้ำเสียดังกล่าวสามารถบำบัดน้ำเสียให้มีค่า BOD ในน้ำทิ้งไม่เกิน 20 มิลลิกรัม/ลิตร	- โครงการจัดให้มีถังบำบัดน้ำเสียสำเร็จรูป ซึ่งเพียงพอต่อปริมาณน้ำเสียที่เกิดขึ้นจากคนงานก่อสร้าง	-	- ดังภาพที่ 24
	4. หากบริเวณพื้นที่ห้องส้วม สำหรับคนงานก่อสร้างของโครงการส่งผลกระทบด้านกลิ่นรบกวน โครงการต้องจัดหาวิธีหรือสารเคมีทางชีวภาพมาช่วยกำจัดกลิ่น	- โครงการจัดให้มีคนงานคอยดูแลรักษาความสะอาดห้องส้วมให้สะอาดอยู่เสมอ ทั้งนี้หากบริเวณห้องน้ำมีกลิ่นรบกวน ทางโครงการจะดำเนินการจัดหาวิธีหรือสารชีวภาพมาช่วยในการกำจัดกลิ่นตามมาตรการกำหนด	-	- ดังภาพที่ 23

ตารางที่ 3.1-1 (ต่อ) สรุปผลการปฏิบัติตามมาตรการป้องกันและแก้ไขผลกระทบสิ่งแวดล้อมโครงการ เอไอเอ รัชดา 2 (ระยะก่อสร้าง) ของบริษัท เอไอเอ จำกัด

องค์ประกอบทางสิ่งแวดล้อม และคุณค่าต่างๆ	มาตรการป้องกันและแก้ไขผลกระทบสิ่งแวดล้อม	รายละเอียดการปฏิบัติตามมาตรการฯ	ปัญหา/อุปสรรค และการแก้ไข	เอกสารอ้างอิง รูปภาพหรือเอกสาร
1.6 คุณภาพน้ำ (ต่อ)	<p>5. ประสานหน่วยงานราชการหรือบริษัทเอกชนที่ได้รับอนุญาตจากกรมโรงงานอุตสาหกรรม เช่น บริษัท เบตเตอร์ เวิลด์ กรีน จำกัด (มหาชน) หรือ บริษัท เอเชีย เวสต์ แมนเนจเม้นท์ จำกัด เป็นต้น มาสูบน้ำจากส่วนเกินจากระบบบำบัดน้ำเสียไปกำจัดเป็นประจำ</p> <p>6. โครงการจะกำหนดให้ผู้รับเหมารื้อย้ายถังบำบัดน้ำเสียสำเร็จรูปที่ติดตั้งโดยก่อนซื้อถังต้องประสานรื้อสิ่งปลูกสร้างจากสำนักงานเขตห้วยขวางมาสูบน้ำทิ้งในถังดังกล่าวออกทั้งหมด จากนั้นล้างทำความสะอาดถังบำบัดน้ำเสียสำเร็จรูป โดยใช้วิธีเติมน้ำลงในถังบำบัดน้ำเสียสำเร็จรูปและสูบน้ำออกหลายๆ ครั้ง โดยจะส่งไปกำจัดยังบริษัท ช.อโยธยารีดอนและก่อสร้าง จำกัด ต่อไป</p>	<p>- ปัจจุบันโครงการยังไม่มีกิจกรรมการสูบล้างถังทิ้ง หากมีปริมาณเพียงพอ โครงการจะประสานงานให้หน่วยงานที่เกี่ยวข้องเข้ามาสูบน้ำทิ้งก่อนไปกำจัด</p> <p>- ปัจจุบันโครงการอยู่ในช่วงงานฐานราก หากถึงช่วงงานดังกล่าวโครงการปฏิบัติตามมาตรการที่กำหนดอย่างเคร่งครัด</p>	-	-
2. ทรัพยากรสิ่งแวดล้อมทางชีวภาพ	- ดำเนินการตามมาตรการป้องกันและแก้ไขผลกระทบต่อทรัพยากรสิ่งแวดล้อมทางกายภาพ ได้แก่ คุณภาพอากาศ เสียง ความสั่นสะเทือน การพังทลายของดิน คุณภาพน้ำ และคุณค่าการใช้ประโยชน์ของมนุษย์อย่างเคร่งครัด เพื่อไม่ก่อให้เกิดผลกระทบต่อสิ่งแวดล้อมทางชีวภาพ	- โครงการปฏิบัติตามมาตรการป้องกันและแก้ไขผลกระทบต่อทรัพยากรสิ่งแวดล้อมทางกายภาพ ได้แก่ คุณภาพอากาศ เสียง ความสั่นสะเทือน การพังทลายของดิน คุณภาพน้ำ และคุณค่าการใช้ประโยชน์ของมนุษย์อย่างเคร่งครัด	-	-

ตารางที่ 3.1-1 (ต่อ) สรุปผลการปฏิบัติตามมาตรการป้องกันและแก้ไขผลกระทบสิ่งแวดล้อมโครงการ เอไอเอ รัชดา 2 (ระยะก่อสร้าง) ของบริษัท เอไอเอ จำกัด

องค์ประกอบทางสิ่งแวดล้อม และคุณค่าต่างๆ	มาตรการป้องกันและแก้ไขผลกระทบสิ่งแวดล้อม	รายละเอียดการปฏิบัติตามมาตรการฯ	ปัญหา/อุปสรรค และการแก้ไข	เอกสารอ้างอิง รูปภาพหรือเอกสาร
3. คุณค่าการใช้ประโยชน์ ของมนุษย์ 3.1 น้ำใช้	1. จัดให้มีการสำรองน้ำใช้อย่างน้อย 100 ลูกบาศก์เมตร/วัน (สำรองน้ำได้อย่างน้อย 1 วัน) 2. จัดให้มีถังสำรองน้ำใช้เพื่อการดับเพลิงเบื้องต้นบริเวณพื้นที่ก่อสร้าง ความจุ 3.6 ลูกบาศก์เมตร ในกรณีเกิดเหตุเพลิงไหม้ 3. กำชับให้คนงานใช้น้ำอย่างประหยัด	- โครงการจัดให้มีถังสำรองน้ำใช้ เพื่อสำรองน้ำใช้ภายในพื้นที่ก่อสร้างอย่างเพียงพอ - โครงการจัดให้มีถังสำรองน้ำใช้ เพื่อสำรองน้ำใช้ภายในพื้นที่ก่อสร้างอย่างเพียงพอ - โครงการได้กำชับให้คนงานใช้น้ำอย่างประหยัด และได้ติดป้ายณรงค์ให้ใช้น้ำอย่างประหยัด	- - -	- ดังภาพที่ 25 - ดังภาพที่ 25 - ดังภาพที่ 26
3.2 น้ำเสีย	- ปฏิบัติตามมาตรการป้องกันและแก้ไขผลกระทบสิ่งแวดล้อมที่ระบุในหัวข้อ 1.6 เรื่องคุณภาพน้ำอย่างเคร่งครัด	- โครงการปฏิบัติตามมาตรการป้องกันและแก้ไขผลกระทบสิ่งแวดล้อมที่ระบุในหัวข้อ 1.6 เรื่องคุณภาพน้ำอย่างเคร่งครัด	-	-
3.3 การระบายน้ำและการป้องกันน้ำท่วม	1. จัดให้มีรางระบายน้ำชั่วคราว ขนาดความกว้าง 0.30 เมตร ความลึกอยู่ในช่วง 0.50 เมตร และความลาดเอียง 1: 200 บริเวณโดยรอบพื้นที่โครงการ รวบรวมน้ำฝนเข้าสู่บ่อตกตะกอนดิน ความจุ 80 ลูกบาศก์เมตร และกักเก็บน้ำให้อย่างน้อย 10 นาทีก่อนระบายออกสู่ท่อระบายน้ำริมถนน รัชดาภิเษกบริเวณด้านหน้าโครงการ และจะไหลไปยังคลองสามแสนต่อไป 2. จัดให้มีพนักงานคอยกวาดเศษดิน ทราช ที่ตกหล่นบริเวณโดยรอบพื้นที่โครงการบริเวณด้านหน้าโครงการและบริเวณใกล้เคียง โดยในกรณีที่มีเศษดินเปียกตกหล่นต้องทำความสะอาดโดยใช้น้ำฉีดและกวาดพื้นให้สะอาดโดยทันที	- โครงการจัดให้มีท่อระบายน้ำชั่วคราว รางระบายน้ำ ตะแกรงดักขยะ เพื่อรวบรวมน้ำไปยังบ่อดักขยะ เพื่อให้ตะกอนดิน เศษหิน กรวด ทราช ไหลมารวมกับน้ำฝน ก่อนที่จะระบายออกนอกโครงการต่อไป - โครงการจัดให้มีคนงานกวาดทำความสะอาดบริเวณภายในพื้นที่ก่อสร้างเป็นประจำ และคอยฉีดพรมน้ำบริเวณพื้นที่ก่อสร้างกรณีที่มีเศษดินเปียกตกหล่น	- -	- ดังภาพที่ 27 - ดังภาพที่ 11

ตารางที่ 3.1-1 (ต่อ) สรุปผลการปฏิบัติตามมาตรการป้องกันและแก้ไขผลกระทบสิ่งแวดล้อมโครงการ เอไอเอ รัชดา 2 (ระยะก่อสร้าง) ของบริษัท เอไอเอ จำกัด

องค์ประกอบทางสิ่งแวดล้อม และคุณค่าต่างๆ	มาตรการป้องกันและแก้ไขผลกระทบสิ่งแวดล้อม	รายละเอียดการปฏิบัติตามมาตรการฯ	ปัญหา/อุปสรรค และการแก้ไข	เอกสารอ้างอิง รูปภาพหรือเอกสาร
3.4 การจัดการมูลฝอย	<p>1. มาตรการด้านการจัดการมูลฝอยจากกิจกรรมการรื้อถอนสำนักงานสนามและพื้นถนนภายในโครงการและการก่อสร้าง</p> <p>1) เศษคอนกรีต จากกิจกรรมการรื้อถอนสำนักงานสนามและพื้นถนนภายในโครงการ ปริมาณ 371.80 ตัน และกิจกรรมการก่อสร้าง 773.72 ตัน กำหนดให้ผู้รับเหมาส่งไปเข้ากระบวนการแปรรูป แล้วนำกลับมาใช้ประโยชน์ (Recycling) ที่ศูนย์กำจัดและแปรรูปมูลฝอยจากการก่อสร้าง ซึ่งตั้งอยู่ที่ศูนย์กำจัดมูลฝอยอ่อนนุช โดยปฏิบัติตามเงื่อนไขของศูนย์ฯ พร้อมทั้งจัดบันทึกปริมาณมูลฝอยที่นำไปกำจัดและเก็บหลักฐานการชำระค่าจัดเก็บของศูนย์กำจัดมูลฝอยฯ</p> <p>2) เหล็ก อะลูมิเนียม ยิปซัมบอร์ด/สมาร์ทบอร์ด เศษกระเบื้อง เศษกระจก และยางมะตอย (Asphalt) จากกิจกรรมการรื้อถอนสำนักงานสนามและพื้นถนนภายในโครงการ ปริมาณ 65.55 ตัน และกระเบื้อง ฝ้า เพดาน เศษวัสดุบรรจุภัณฑ์ อลูมิเนียม และอื่นๆ จากกิจกรรมการก่อสร้าง ปริมาณ 1,547.44 ตัน โครงการจะกำหนดให้ผู้รับเหมาส่งไปกำจัดยังบริษัทฯ ช.อโยธยา รื้อถอนและก่อสร้าง จำกัด</p>	<p>- ปัจจุบันโครงการอยู่ในช่วงงานโครงสร้าง ในช่วงงานรื้อถอนสำนักงานสนามและพื้นถนน โครงการปฏิบัติตามมาตรการที่กำหนดอย่างเคร่งครัด</p>	-	-

ตารางที่ 3.1-1 (ต่อ) สรุปผลการปฏิบัติตามมาตรการป้องกันและแก้ไขผลกระทบสิ่งแวดล้อมโครงการ เอไอเอ รัชดา 2 (ระยะก่อสร้าง) ของบริษัท เอไอเอ จำกัด

องค์ประกอบทางสิ่งแวดล้อมและคุณค่าต่างๆ	มาตรการป้องกันและแก้ไขผลกระทบสิ่งแวดล้อม	รายละเอียดการปฏิบัติตามมาตรการฯ	ปัญหา/อุปสรรคและการแก้ไข	เอกสารอ้างอิงรูปภาพหรือเอกสาร
3.4 การจัดการมูลฝอย (ต่อ)	<p>3) มูลฝอยที่นำกลับมาใช้ได้ซ้ำ ได้แก่ เหล็ก ไม้ พลาสติก แก้ว/กระจก และทรายจากการก่อสร้าง 1,042.84 ตัน ผู้รับเหมาจะนำไปใช้งานอื่นที่เหมาะสมต่อไป</p> <p>4) ไม่นำเศษวัสดุก่อสร้างไปทิ้งในพื้นที่สาธารณะ หรือสถานที่ที่อาจส่งผลกระทบต่อผู้พักอาศัยอยู่ในบริเวณนั้นๆ</p> <p>5) จัดให้มีถังมูลฝอยอันตราย ขนาด 240 ลิตร จำนวน 1 ถัง ตั้งไว้บริเวณพื้นที่พักมูลฝอย ซึ่งจะมีอักษรพิมพ์อยู่ข้างถังว่า "ถังมูลฝอยอันตราย" โดยภายในถังจะรองด้วยถุงพลาสติกสีส้ม</p> <p>6) โครงการจะต้องนำใบเสร็จรับเงินค่ากำจัดขยะจากศูนย์กำจัดมูลฝอยอ่อนนุช และบริษัท ช.อโยธยารีดอน และก่อสร้าง จำกัด ไปประกอบหลักฐานสำหรับการจัดส่งรายงานการปฏิบัติตามมาตรการป้องกันและแก้ไขผลกระทบสิ่งแวดล้อมและมาตรการติดตามตรวจสอบผลกระทบสิ่งแวดล้อมของโครงการที่ได้รับความเห็นชอบ</p>	<p>- โครงการได้นำมูลฝอย เช่น ขวดพลาสติก หรือคอนกรีตที่เหลือใช้ นำกลับมาแปรรูปใช้ภายในหน่วยงาน และนำไปบริจาคกับหน่วยงานอื่นๆ</p> <p>- โครงการฯ ชักชวนงานให้ไม่นำเศษวัสดุก่อสร้างไปทิ้งในพื้นที่สาธารณะ หรือสถานที่ที่อาจส่งผลกระทบต่อผู้พักอาศัยอยู่ในบริเวณนั้นๆ</p> <p>- โครงการได้จัดให้มีถังรองรับมูลฝอยรองด้วยถุงมูลฝอยสำหรับทิ้งหน้ากากอนามัยที่ใช้แล้วโดยเฉพาะตามจุดต่างๆ ที่สามารถมองเห็นได้ภายในพื้นที่โครงการ</p> <p>- โครงการให้หน่วยงานเอกชนมารับวัสดุก่อสร้างไปกำจัด</p>	<p>-</p> <p>-</p> <p>-</p> <p>-</p>	<p>- ดังภาพที่ 28 และภาพที่ 49</p> <p>-</p> <p>- ดังภาพที่ 29</p> <p>- ดังภาคผนวกที่ 5</p>

ตารางที่ 3.1-1 (ต่อ) สรุปผลการปฏิบัติตามมาตรการป้องกันและแก้ไขผลกระทบสิ่งแวดล้อมโครงการ เอไอเอ รัชดา 2 (ระยะก่อสร้าง) ของบริษัท เอไอเอ จำกัด

องค์ประกอบทางสิ่งแวดล้อมและคุณค่าต่างๆ	มาตรการป้องกันและแก้ไขผลกระทบสิ่งแวดล้อม	รายละเอียดการปฏิบัติตามมาตรการฯ	ปัญหา/อุปสรรคและการแก้ไข	เอกสารอ้างอิงรูปภาพหรือเอกสาร
3.4 การจัดการมูลฝอย (ต่อ)	<p>2. มาตรการด้านการจัดการมูลฝอยจากคนงานก่อสร้าง</p> <p>1) กำหนดให้ผู้รับเหมาจัดให้มีถังรองรับมูลฝอยไว้ในพื้นที่ก่อสร้างขนาด 240 ลิตร จำนวนไม่น้อยกว่า 16 ถัง ได้แก่ ถังมูลฝอยทั่วไป จำนวน 4 ถัง ถังมูลฝอยรีไซเคิล จำนวน 6 ถัง ถังมูลฝอยอันตราย จำนวน 1 ถัง และถังมูลฝอยย่อยสลายได้ จำนวน 5 ถัง เพื่อให้รถเก็บขนมูลฝอยของสำนักงานเขตห้วยขวางในพื้นที่มาเก็บขนไปกำจัดต่อไป</p> <p>2) จัดเตรียมถังมูลฝอยติดเชืขนาด 50 ลิตร ไว้ภายในพื้นที่ก่อสร้างเพื่อรองรับน้ำกากอนามัยของคนงานก่อสร้าง และจะประสานให้รถเก็บขนมูลฝอยของสำนักงานเขตห้วยขวางมาเก็บขนต่อไป</p> <p>3) กำชับให้คนงานคัดแยกมูลฝอยและทิ้งมูลฝอยลงในภาชนะรองรับที่ได้จัดเตรียมไว้อย่างเคร่งครัด</p> <p>4) หากบริเวณพื้นที่พักมูลฝอยของโครงการส่งผลกระทบต่อด้านกลิ่นรบกวน โครงการต้องจัดหาวิธีหรือสารชีวภาพมาช่วยกำจัดกลิ่น</p> <p>5) ควบคุมไม่ให้มีสัตว์พาหะนำโรคในพื้นที่โครงการ หากพบต้องกำจัดทันที</p>	<p>- โครงการจัดให้มีถังรองรับมูลฝอย วางไว้ในบริเวณก่อสร้าง และจัดให้มีผู้รับผิดชอบในการรวบรวมมูลฝอยตามจุดต่าง ๆ เพื่อให้รถเก็บขนมูลฝอยของสำนักงานเขตห้วยขวางมาเก็บขนไปกำจัดต่อไป</p> <p>- โครงการได้จัดให้มีถังรองรับมูลฝอยรองด้วยถุงมูลฝอยสำหรับทิ้งน้ำกากอนามัยที่ใช้แล้วโดยเฉพาะตามจุดต่างๆ ที่สามารถมองเห็นได้ภายในพื้นที่โครงการ</p> <p>- โครงการกำชับคนงานคัดแยกมูลฝอยและทิ้งมูลฝอยลงในภาชนะรองรับที่ได้จัดเตรียมไว้อย่างเคร่งครัด</p> <p>- โครงการมีคนงานตรวจสอบถังมูลฝอยเป็นประจำ และปัจจุบันโครงการไม่มีปัญหาด้านกลิ่นรบกวน</p> <p>- โครงการควบคุมไม่ให้มีสัตว์พาหะนำโรคในพื้นที่โครงการ หากพบต้องกำจัดทันที</p>	<p>-</p> <p>-</p> <p>-</p> <p>-</p> <p>-</p>	<p>- ดังภาพที่ 30 และภาคผนวกที่ 12</p> <p>- ดังภาพที่ 29</p> <p>- ดังภาพที่ 28-31</p> <p>-</p> <p>-</p>

ตารางที่ 3.1-1 (ต่อ) สรุปผลการปฏิบัติตามมาตรการป้องกันและแก้ไขผลกระทบสิ่งแวดล้อมโครงการ เอไอเอ รัชดา 2 (ระยะก่อสร้าง) ของบริษัท เอไอเอ จำกัด

องค์ประกอบทางสิ่งแวดล้อมและคุณค่าต่างๆ	มาตรการป้องกันและแก้ไขผลกระทบสิ่งแวดล้อม	รายละเอียดการปฏิบัติตามมาตรการฯ	ปัญหา/อุปสรรคและการแก้ไข	เอกสารอ้างอิงรูปภาพหรือเอกสาร
3.5 ระบบไฟฟ้า	- กำชับให้คนงานใช้ไฟฟ้าอย่างประหยัด	- โครงการได้กำชับคนงานให้ใช้ไฟฟ้าอย่างประหยัด และได้ติดป้ายณรงค์ประหยัดไฟฟ้าเรียบร้อยแล้ว	-	- ดังภาพที่ 32
3.6 การป้องกันอัคคีภัย	1. มาตรการป้องกันอัคคีภัย 1) เจ้าหน้าที่ความปลอดภัยในการทำงาน (จป.) จะต้องกำหนดพื้นที่เสี่ยงต่อการเกิดเพลิงไหม้และต้องตรวจสอบพื้นที่เสี่ยงที่อาจเกิดเพลิงไหม้เป็นประจำทุกวัน ทั้งกลางวันและกลางคืน 2) โครงการต้องห้ามจัดเก็บวัสดุไวไฟหรือวัตถุระเบิดบริเวณพื้นที่ก่อสร้างและที่พักอาศัยของคนงานก่อสร้างเว้นแต่เก็บไว้ในพื้นที่ปลอดภัยเท่าที่จำเป็นแก่การใช้งานประจำวันเท่านั้น 3) โครงการต้องติดป้ายบริเวณพื้นที่โครงการดังนี้ 3.1) ติดป้ายโครงการและป้ายเตือนโดยรอบพื้นที่เพื่อแสดงให้บุคคลภายนอกทราบถึงเขตการก่อสร้างให้ชัดเจน	- โครงการจัดให้มีเจ้าหน้าที่ความปลอดภัยประจำโครงการในการกำหนดพื้นที่ที่เสี่ยงต่อการเกิดเพลิงไหม้ และได้มีการตรวจสอบพื้นที่ที่อาจเสี่ยงดังกล่าว พร้อมทั้งจัดทำแผนวิเคราะห์ความเสี่ยงเป็นประจำ - โครงการจัดเก็บวัสดุไวไฟหรือวัตถุระเบิดไว้ใน Store และเก็บไว้เท่าที่จำเป็นแก่การใช้งานเท่านั้น	-	- ดังภาพผนวกที่ 7
		- โครงการติดป้ายประชาสัมพันธ์โครงการไว้ด้านหน้า พร้อมทั้งติดป้ายห้ามบุคคลภายนอกที่ไม่เกี่ยวข้องเข้าพื้นที่โครงการ และติดตั้งป้ายเตือนอันตรายต่างๆ ภายในพื้นที่โครงการ	-	- ดังภาพที่ 33
			-	- ดังภาพที่ 2 ภาพที่ 4 และภาพที่ 35

ตารางที่ 3.1-1 (ต่อ) สรุปผลการปฏิบัติตามมาตรการป้องกันและแก้ไขผลกระทบสิ่งแวดล้อมโครงการ เอไอเอ รัชดา 2 (ระยะก่อสร้าง) ของบริษัท เอไอเอ จำกัด

องค์ประกอบทางสิ่งแวดล้อมและคุณค่าต่างๆ	มาตรการป้องกันและแก้ไขผลกระทบสิ่งแวดล้อม	รายละเอียดการปฏิบัติตามมาตรการฯ	ปัญหา/อุปสรรคและการแก้ไข	เอกสารอ้างอิงรูปภาพหรือเอกสาร
3.6 การป้องกันอัคคีภัย (ต่อ)	3.2) จัดทำป้าย "อันตราย" "ห้ามสูบบุหรี่" "ห้ามทำให้เกิดประกายไฟ" หรือ "ห้ามพกพาอุปกรณ์สำหรับจุดไฟหรือติดไฟ" หรือป้ายซึ่งมีข้อความอื่นที่มีความหมายในทำนองเดียวกันตามสภาพหรือคุณสมบัติของวัตถุไวไฟหรือวัตถุระเบิดไว้ให้เห็นได้ชัดเจน	- โครงการติดตั้งป้ายเตือนอันตรายต่างๆภายในพื้นที่โครงการ	-	- ดังภาพที่ 35
	4) เมื่อก่อสร้างอาคารในชั้นที่สูงขึ้นไปจัดให้มีถังสำรองน้ำเพื่อการดับเพลิงบนอาคาร ความจุ 200 ลิตร จำนวน 1 ถัง โดยจะติดตั้งในทุก 2 ชั้น เพื่ออำนวยความสะดวกให้กับเจ้าหน้าที่ดับเพลิงกรณีเกิดเหตุเพลิงไหม้ภายในอาคารชั้นที่สูงๆ ซึ่งจะมีน้ำดับเพลิงเพียงพอสำหรับให้เจ้าหน้าที่ดับเพลิงไปปฏิบัติหน้าที่	- โครงการอยู่ในระหว่างดำเนินการเพิ่มเติมถังสำรองน้ำใช้บนอาคาร ทั้งนี้โครงการจัดให้มีถังสำรองน้ำใช้ในบริเวณพื้นที่โครงการ	-	- ดังภาพที่ 25
	5) จัดให้มีถังสำรองน้ำใช้ไว้บริเวณพื้นที่ก่อสร้างความจุ 3.6 ลูกบาศก์เมตรซึ่งกรณีเกิดเหตุเพลิงไหม้โครงการจะใช้น้ำดังกล่าวดับเพลิงเบื้องต้น	- โครงการจัดให้มีถังสำรองน้ำใช้ เพื่อสำรองน้ำใช้ภายในพื้นที่ก่อสร้างอย่างเพียงพอ	-	- ดังภาพที่ 25
	6) จัดให้มีถังดับเพลิงเคมีติดตั้งในพื้นที่ก่อสร้างอย่างน้อย 1 เครื่อง ในทุกจุดที่มีงานเชื่อมโลหะงานสีที่มีส่วนผสมของสารตัวทำละลายที่ไวไฟหรือติดไฟ งานที่อาจจะก่อให้เกิดอัคคีภัยได้หรือบริเวณที่มีการกักเก็บวัตถุไวไฟหรือวัตถุระเบิด และติดตั้งถังดับเพลิง	- โครงการจัดให้มีถังดับเพลิงเคมีชนิดมือถือไว้ภายในพื้นที่ก่อสร้าง และในทุกในจุดที่มีงานเชื่อมโลหะงานสีที่มีส่วนผสมของสารตัวทำละลายที่ไวไฟหรือติดไฟ เพื่อเตรียมความพร้อมกรณีเกิดเหตุเพลิงไหม้ ตามมาตรการกำหนด และจัดให้มีการตรวจสอบสภาพถังดับเพลิงเป็นประจำ	-	- ดังภาพที่ 36 และภาพที่ 72

ตารางที่ 3.1-1 (ต่อ) สรุปผลการปฏิบัติตามมาตรการป้องกันและแก้ไขผลกระทบสิ่งแวดล้อมโครงการ เอไอเอ ราคา 2 (ระยะก่อสร้าง) ของบริษัท เอไอเอ จำกัด

องค์ประกอบทางสิ่งแวดล้อมและคุณค่าต่างๆ	มาตรการป้องกันและแก้ไขผลกระทบสิ่งแวดล้อม	รายละเอียดการปฏิบัติตามมาตรการฯ	ปัญหาอุปสรรคและการแก้ไข	เอกสารอ้างอิงรูปภาพหรือเอกสาร
3.6 การป้องกันอัคคีภัย (ต่อ)	ทุกจุดให้ส่วนบนสุดของตัวเครื่องสูงจากระดับพื้นอาคารหรือสถานที่ก่อสร้างไม่เกิน 1.40 เมตร และอยู่ในที่ซึ่งสามารถมองเห็นและใช้สอยได้โดยสะดวก 7) จัดให้มีลูกบอลดับเพลิง (Fire Extinguishing Ball Manual) ขนาด 1.5 กิโลกรัม โดยติดตั้งบริเวณเดียวกับที่ตั้งถังดับเพลิงเคมี ทำหน้าที่เฝ้าระวังเพลิง และดับเพลิงอัตโนมัติ โดยทำงานอัตโนมัติ 3-5 นาที โดยจะส่งสัญญาณเตือนภัย (ระดับเสียง 110-139 dB(A)) เมื่อลูกบอลสัมผัสปลวไฟ 8) ติดป้ายแนะนำการใช้ถังดับเพลิงไว้บริเวณที่อุปกรณ์ติดตั้งอยู่ เพื่อให้ผู้ที่อยู่ใกล้ที่เกิดเหตุสามารถใช้ได้ทันที 9) กำหนดมาตรการควบคุมคนงานอย่างเข้มงวดโดยแยกที่พักคนงานออกจากพื้นที่ก่อสร้าง 10) ติดป้ายห้ามประกอบกิจกรรมที่ก่อให้เกิดประกายไฟ บริเวณพื้นที่ก่อสร้าง อาทิ ประกอบอาหาร จุดเทียน เพื่อป้องกันการเกิดเพลิงไหม้	- โครงการอยู่ระหว่างการจัดหาลูกบอลดับเพลิง ทั้งนี้โครงการจัดให้มีถังดับเพลิงเคมีชนิดมือถือไว้ในพื้นที่ก่อสร้าง - โครงการติดตั้งป้ายแนะนำการใช้ถังดับเพลิงไว้บริเวณที่อุปกรณ์ติดตั้งอยู่ เพื่อให้ผู้ที่อยู่ใกล้ที่เกิดเหตุสามารถใช้ได้ทันที - โครงการจัดให้บ้านพักคนงานแยกออกจากพื้นที่ก่อสร้าง - โครงการกำหนดให้มีกฎระเบียบในพื้นที่โครงการ พร้อมทั้งกำกับให้คนงานปฏิบัติตามอย่างเคร่งครัด	- - - -	- ดังภาพที่ 36 - ดังภาพที่ 36 - ดังภาพที่ 55 - ดังภาพที่ 18

ตารางที่ 3.1-1 (ต่อ) สรุปผลการปฏิบัติตามมาตรการป้องกันและแก้ไขผลกระทบสิ่งแวดล้อมโครงการ เอไอเอ รัชดา 2 (ระยะก่อสร้าง) ของบริษัท เอไอเอ จำกัด

องค์ประกอบทางสิ่งแวดล้อม และคุณค่าต่างๆ	มาตรการป้องกันและแก้ไขผลกระทบสิ่งแวดล้อม	รายละเอียดการปฏิบัติตามมาตรการฯ	ปัญหา/อุปสรรค และการแก้ไข	เอกสารอ้างอิง รูปภาพหรือเอกสาร
3.6 การป้องกันอัคคีภัย (ต่อ)	<p>11) กำหนดพื้นที่สูบบุหรี่ให้เป็นสัดส่วน โดยติดป้ายเตือนห้ามสูบบุหรี่ในพื้นที่ห้ามสูบ พร้อมทั้งกำหนดมาตรการบทลงโทษสำหรับผู้ฝ่าฝืน</p> <p>12) จัดให้มีพื้นที่วางวัตถุกันไฟ หรือสารเคมีให้เป็นสัดส่วน พร้อมติดป้ายเตือนอย่างชัดเจน</p> <p>13) เก็บรวบรวม คัดแยกมูลฝอยหรือเศษวัสดุที่ติดไฟง่าย และนำไปกำจัดภายนอกพื้นที่ก่อสร้าง</p> <p>14) ไม่ใช้ชุดสายพ่วงต่อพ่วงกันหลายชั้น เพราะกระแสไฟฟ้าจะเกินขนาดพิกัดที่กำหนด ทำให้เกิดความร้อนสูง และเพลิงไหม้จากไฟฟ้าลัดวงจร</p> <p>15) จัดเก็บอุปกรณ์ก่อสร้างไว้ในบริเวณที่ปลอดภัย โดยเฉพาะแอลกอฮอล์ ทินเนอร์ขาว และถังก๊าซ ควรเก็บให้ห่างจากจุดที่มีประกายไฟ หรือมีการเชื่อมต่อโลหะ เพื่อป้องกันสะเก็ดไฟกระเด็น ไปติด ทำให้เกิดเพลิงไหม้</p> <p>16) ห้ามทาสี หรือพ่นสีบริเวณที่มีการเชื่อมต่อโลหะ เนื่องจากประกายไฟจะทำปฏิกิริยากับทินเนอร์ทำให้เกิดเพลิงไหม้ได้</p>	<p>- โครงการจัดให้มีพื้นที่สูบบุหรี่เป็นสัดส่วน โดยติดป้ายเตือนห้ามสูบบุหรี่ในพื้นที่ห้ามสูบ พร้อมทั้งกำชับให้คนงานปฏิบัติตามกฎระเบียบโครงการอย่างเคร่งครัด</p> <p>- โครงการจัดให้มีพื้นที่วางวัตถุกันไฟ หรือสารเคมีให้เป็นสัดส่วน พร้อมติดป้ายเตือนอย่างชัดเจน</p> <p>- โครงการกำชับคนงานให้คัดแยกมูลฝอยหรือเศษวัสดุที่ติดไฟง่าย และนำไปกำจัดภายนอกพื้นที่ก่อสร้าง</p> <p>- โครงการจัดให้มีวิศวกรตรวจสอบสายไฟไม่ใช้พ่วงต่อกันหลายชั้น</p> <p>- โครงการจัดให้มีการแบ่งสัดส่วนในการจัดวางวัตถุไวไฟอย่างเป็นระเบียบ เพื่อป้องกันสะเก็ดไฟกระเด็นไปติดและจัดให้มี Store สำหรับเก็บอุปกรณ์</p> <p>- โครงการจัดให้มีเจ้าหน้าที่ความปลอดภัยคอยกำชับไม่ให้คนงานทาสีหรือพ่นสีบริเวณที่มีการเชื่อมต่อโลหะ เนื่องจากประกายไฟจะทำปฏิกิริยากับทินเนอร์ อาจทำให้เกิดเพลิงไหม้ได้ พร้อมทั้งได้จัดให้มีพื้นที่สำหรับทำกิจกรรมที่อาจก่อให้เกิดประกายไฟโดยเฉพาะ</p>	- - - - - -	- ดัชนีภาพที่ 37-38 - ดัชนีภาพที่ 34 - ดัชนีภาพที่ 28 - ดัชนีภาพที่ 39 - ดัชนีภาพที่ 33 - ดัชนีภาคผนวกที่ 7

ตารางที่ 3.1-1 (ต่อ) สรุปผลการปฏิบัติตามมาตรการป้องกันและแก้ไขผลกระทบสิ่งแวดล้อมโครงการ เอไอเอ รัชดา 2 (ระยะก่อสร้าง) ของบริษัท เอไอเอ จำกัด

องค์ประกอบทางสิ่งแวดล้อมและคุณค่าต่างๆ	มาตรการป้องกันและแก้ไขผลกระทบสิ่งแวดล้อม	รายละเอียดการปฏิบัติตามมาตรการฯ	ปัญหา/อุปสรรคและการแก้ไข	เอกสารอ้างอิงรูปภาพหรือเอกสาร
3.6 การป้องกันอัคคีภัย (ต่อ)	<p>17) จัดให้มีหม้อแปลงไฟฟ้าในพื้นที่ก่อสร้างเพื่อควบคุมปริมาณการใช้ไฟฟ้า และป้องกันการใช้กระแสไฟฟ้าเกินขนาด ทำให้เกิดเพลิงไหม้</p> <p>18) ติดตั้งแผงควบคุมไฟฟ้า และเครื่องตัดกระแสไฟฟ้าอัตโนมัติในงานก่อสร้าง</p> <p>19) กรณีที่มีการเชื่อมต่อโลหะในพื้นที่ก่อสร้างต้องจัดให้มีที่กำบังสะเก็ดไฟ หรือนำผ้ากันไฟมาคลุมวัสดุที่ติดไฟง่าย เพื่อป้องกันสะเก็ดไฟกระเด็นใส่ ทำให้เกิดเพลิงไหม้</p> <p>20) การทำงานที่มีประกายไฟและความร้อนใกล้กับวัสดุที่อาจติดไฟได้ ต้องจัดเตรียมเครื่องดับเพลิงตามจำนวนและชนิดที่เหมาะสมที่จะสามารถดับเพลิงได้ทันที</p> <p>21) ห้ามเทน้ำมันเชื้อเพลิงหรือของเหลวไวไฟลงไปในท่อน้ำหรือท่อระบายสิ่งโสโครกอื่นๆ</p> <p>22) ก่อนเลิกงานจะต้องตัดสวิทช์ไฟฟ้าสำหรับอุปกรณ์ไฟฟ้าที่ไม่ได้ใช้งานทุกจุด</p>	<p>- โครงการจัดให้มีหม้อแปลงไฟฟ้าในพื้นที่ก่อสร้าง พร้อมทั้งติดตั้งแผงควบคุมไฟฟ้า และเครื่องตัดกระแสไฟฟ้าอัตโนมัติเพื่อควบคุมปริมาณการใช้ไฟฟ้า และป้องกันการใช้กระแสไฟฟ้าเกินขนาดทำให้เกิดเพลิงไหม้</p> <p>- โครงการจัดให้มีอุปกรณ์ป้องกันอันตรายส่วนบุคคล และจัดให้มีที่กำบังสะเก็ดไฟสำหรับคนงานที่ต้องปฏิบัติงานเชื่อมโลหะเพื่อป้องกันสะเก็ดไฟกระเด็นใส่ทำให้เกิดเพลิงไหม้</p> <p>- โครงการจัดให้มีถังดับเพลิงตามจำนวนและชนิดที่เหมาะสมที่จะสามารถดับเพลิงได้ทันทีทั้งนี้จัดให้มีการตรวจถังดับเพลิงตลอดการก่อสร้าง</p> <p>- โครงการกำชับคนงานไม่ให้เทน้ำมันที่เป็นเชื้อเพลิงหรือของเหลวไวไฟลงไปในท่อระบายน้ำ</p> <p>- โครงการจัดให้มีเจ้าหน้าที่ความปลอดภัยตรวจสอบสวิทช์ไฟฟ้าทุกจุดก่อนเลิกงานทุกครั้ง พร้อมติดป้ายเตือนให้ปิดไฟทุกครั้งหลังการใช้งาน</p>	<p>-</p> <p>-</p> <p>-</p> <p>-</p> <p>-</p> <p>-</p>	<p>- ดังภาพที่ 41-42</p> <p>- ดังภาพที่ 40 และภาพที่ 59</p> <p>- ดังภาพที่ 36 และภาพที่ 72</p> <p>- ดังภาพที่ 43</p> <p>- ดังภาพที่ 32</p>

ตารางที่ 3.1-1 (ต่อ) สรุปผลการปฏิบัติตามมาตรการป้องกันและแก้ไขผลกระทบสิ่งแวดล้อมโครงการ เอไอเอ รัชดา 2 (ระยะก่อสร้าง) ของบริษัท เอไอเอ จำกัด

องค์ประกอบทางสิ่งแวดล้อมและคุณค่าต่างๆ	มาตรการป้องกันและแก้ไขผลกระทบสิ่งแวดล้อม	รายละเอียดการปฏิบัติตามมาตรการฯ	ปัญหา/อุปสรรคและการแก้ไข	เอกสารอ้างอิงรูปภาพหรือเอกสาร
3.6 การป้องกันอัคคีภัย (ต่อ)	23) จัดให้มีเจ้าหน้าที่รักษาความปลอดภัย (รปภ.) ตรวจสอบไม่ให้บุคคลภายนอกเข้าพื้นที่ก่อสร้างก่อนได้รับอนุญาต และเมื่อพบเห็นสิ่งทีอาจก่อให้เกิดเพลิงไหม้ต้องรีบรายงานผู้มีส่วนเกี่ยวข้องทันที	- โครงการได้จัดให้มีเจ้าหน้าที่รักษาความปลอดภัยคอยตรวจสอบไม่ให้บุคคลภายนอกเข้ามาในพื้นที่ก่อสร้างก่อนได้รับอนุญาตโดยเด็ดขาด พร้อมทั้งได้ติดป้ายเตือนห้ามบุคคลภายนอกเข้าพื้นที่ก่อนได้รับอนุญาตไว้บริเวณด้านหน้าโครงการ	-	- ดังภาพที่ 4 ภาพที่ 15 และ ภาคผนวกที่ 7
	24) โครงการต้องจัดให้มีแผนผังแสดงเส้นทางอพยพหนีไฟในช่วงที่ขึ้นโครงสร้างและตกแต่งอาคารโดยแสดงเส้นทางอพยพหนีไฟบริเวณบันไดอาคารให้ชัดเจนและต้องดูแลไม่ให้มีกองเศษวัสดุเครื่องจักรหรือสิ่งอื่นใดกีดขวางทางหนีไฟและบันไดหนีไฟ และทางหนีไฟ ต้องมีความกว้างไม่น้อยกว่า 1.1 เมตร	- โครงการจัดให้มีแผนผังแสดงเส้นทางอพยพหนีไฟภายในพื้นที่โครงการ	-	- ดังภาพที่ 44
	25) กำหนดให้มีจุลรวมพลเบื้องต้นไว้บริเวณใกล้กับถนนรัชดาภิเษก ขนาดพื้นที่ประมาณ 325 ตารางเมตร สามารถรองรับคนได้ 1,300 คน ซึ่งเพียงพอต่อคนงาน 1,300 คน	- โครงการกำหนดให้มีจุลรวมพลเบื้องต้นไว้บริเวณใกล้กับถนนรัชดาภิเษก	-	- ดังภาพที่ 45
	26) จัดอบรมเสริมความรู้เกี่ยวกับการป้องกันอัคคีภัยเพื่อสร้างความตระหนัก และการมีส่วนร่วมในการป้องกันอัคคีภัย ฝึกซ้อมการอพยพหนีไฟให้กับ	- โครงการจัดให้มีการฝึกซ้อมการอพยพหนีไฟให้กับคนงานก่อสร้าง และผู้ปฏิบัติงานในช่วงการก่อสร้าง และจัดให้มีแผนป้องกันและระงับอัคคีภัยไว้ภายในโครงการ	-	- ดังภาพที่ 46 และ ภาคผนวกที่ 14

ตารางที่ 3.1-1 (ต่อ) สรุปผลการปฏิบัติตามมาตรการป้องกันและแก้ไขผลกระทบสิ่งแวดล้อมโครงการ เอไอเอ รัชดา 2 (ระยะก่อสร้าง) ของบริษัท เอไอเอ จำกัด

องค์ประกอบทางสิ่งแวดล้อมและคุณค่าต่างๆ	มาตรการป้องกันและแก้ไขผลกระทบสิ่งแวดล้อม	รายละเอียดการปฏิบัติตามมาตรการฯ	ปัญหา/อุปสรรคและการแก้ไข	เอกสารอ้างอิงรูปภาพหรือเอกสาร
3.6 การป้องกันอัคคีภัย (ต่อ)	<p>คนงานก่อสร้าง และผู้ปฏิบัติงานในช่วงการก่อสร้างอาคารอยู่เสมอเพื่อให้สามารถปฏิบัติตน และอพยพออกจากอาคารที่เกิดเพลิงไหม้อย่างปลอดภัย โดยติดต่อประสานกับสถานีดับเพลิงและกู้ภัยห้วยขวาง ให้มาจัดอบรมและซักซ้อมอพยพหนีไฟให้กับโครงการอย่างน้อยปีละ 1 ครั้ง</p> <p>27) ประสานกับเจ้าหน้าที่ของสำนักป้องกันและบรรเทาสาธารณภัยเพื่อให้เข้ามาตรวจสอบระบบป้องกันและระงับอัคคีภัยของโครงการ</p> <p>28) จัดให้มีการติดหมายเลขโทรศัพท์สายด่วนแจ้งเหตุเพลิงไหม้ของศูนย์วิทยุพระราม สายด่วน 199 สถานีดับเพลิงและกู้ภัยห้วยขวาง และสถานีตำรวจนครบาลห้วยขวาง ภายในพื้นที่ก่อสร้างให้เห็นอย่างชัดเจน เพื่อให้ผู้ที่อยู่ใกล้ที่เกิดเหตุสามารถแจ้งหน่วยงานดังกล่าวได้ทันที</p> <p>29) บริษัท เอไอเอ จำกัด จะต้องควบคุมให้ผู้รับเหมาปฏิบัติตามมาตรการที่ระบุไว้อย่างเคร่งครัด นอกจากนี้ โครงการจะต้องปฏิบัติตามคำแนะนำของมาตรฐานการป้องกันอัคคีภัยวิศวกรรมสถานแห่งประเทศไทย พ.ศ. 2559 เช่น</p>	<p>- โครงการจะประสานให้เจ้าหน้าที่ของสำนักป้องกันและบรรเทาสาธารณภัยเพื่อให้เข้ามาตรวจสอบระบบป้องกันและระงับอัคคีภัยของโครงการ</p> <p>- โครงการจัดให้มีการติดหมายเลขโทรศัพท์สายด่วนไว้ด้านหน้าโครงการและภายในพื้นที่โครงการ เพื่อให้ผู้ที่อยู่ใกล้ที่เกิดเหตุสามารถแจ้งหน่วยงานดังกล่าวได้ทันที</p>	<p>-</p> <p>-</p>	<p>-</p> <p>-</p>

ตารางที่ 3.1-1 (ต่อ) สรุปผลการปฏิบัติตามมาตรการป้องกันและแก้ไขผลกระทบสิ่งแวดล้อมโครงการ เอไอเอ รัชดา 2 (ระยะก่อสร้าง) ของบริษัท เอไอเอ จำกัด

องค์ประกอบทางสิ่งแวดล้อมและคุณค่าต่างๆ	มาตรการป้องกันและแก้ไขผลกระทบสิ่งแวดล้อม	รายละเอียดการปฏิบัติตามมาตรการฯ	ปัญหา/อุปสรรคและการแก้ไข	เอกสารอ้างอิงรูปภาพหรือเอกสาร
3.6 การป้องกันอัคคีภัย (ต่อ)	<p>(1) ให้นายจ้างจัดให้มีระบบน้ำดับเพลิงและอุปกรณ์ประกอบเพื่อใช้ในการดับเพลิงที่สามารถดับเพลิงขั้นต้นได้อย่างเพียงพอในทุกส่วนของอาคาร</p> <p>(2) ให้นายจ้างจัดให้มีเครื่องดับเพลิงแบบเคลื่อนย้ายได้ตามประเภทของเพลิง ซึ่งเป็นไปตามมาตรฐานที่สำนักงานมาตรฐานผลิตภัณฑ์อุตสาหกรรมกำหนดหรือตามมาตรฐานที่อธิบดีกำหนด</p> <p>(3) ให้นายจ้างจัดให้มีระบบดับเพลิงอัตโนมัติต้องเป็นไปตามมาตรฐานของสมาคมวิศวกรรมสถานแห่งประเทศไทยในพระบรมราชูปถัมภ์</p> <p>(4) ในสถานที่ซึ่งมีสภาพเสี่ยงต่อการเกิดอัคคีภัยอย่างร้ายแรงหรืออย่างปานกลางนายจ้างต้องจัดให้มีระบบน้ำดับเพลิงและอุปกรณ์ประกอบเพื่อใช้ในการดับเพลิง และเครื่องดับเพลิงแบบเคลื่อนย้ายได้</p> <p>(5) ติดตั้งป้ายแสดงจุดติดตั้งอุปกรณ์ดับเพลิงให้เห็นได้อย่างชัดเจน</p> <p>(6) ติดตั้งอุปกรณ์ดับเพลิงในที่เห็นได้อย่างชัดเจน ไม่มีสิ่งกีดขวาง และสามารถนำมาใช้งานได้โดยสะดวกตลอดเวลา</p>	<p>- โครงการจัดให้มีถังสำรองน้ำใช้ เพื่อสำรองน้ำใช้ภายในพื้นที่ก่อสร้างอย่างเพียงพอ</p> <p>- โครงการจัดให้มีถังดับเพลิงตามจำนวนและชนิดที่เหมาะสมที่จะสามารถดับเพลิงได้ทันทั่วทั้งพื้นที่ ทั้งนี้จัดให้มีการตรวจถังดับเพลิงตลอดการก่อสร้าง</p> <p>- โครงการจัดให้มีถังสำรองน้ำใช้ เพื่อสำรองน้ำใช้ภายในพื้นที่ก่อสร้างอย่างเพียงพอ</p> <p>- โครงการจัดให้มีถังสำรองน้ำใช้และถังดับเพลิงบริเวณพื้นที่โครงการที่จะสามารถดับเพลิงได้ทันทั่วทั้งพื้นที่ ทั้งนี้จัดให้มีการตรวจสอบถังดับเพลิงให้พร้อมใช้งานตลอดการก่อสร้าง</p> <p>- โครงการติดตั้งอุปกรณ์ดับเพลิงไว้ภายในก่อสร้างอย่างเพียงพอ และอยู่ในจุดที่สามารถเห็นได้อย่างชัดเจน</p> <p>- โครงการติดตั้งอุปกรณ์ดับเพลิงไว้ภายในก่อสร้างอย่างเพียงพอ และอยู่ในจุดที่สามารถเห็นได้อย่างชัดเจน</p>	- - - - -	- ดังภาพที่ 25 - ดังภาพที่ 36 และภาพที่ 72 - ดังภาพที่ 25 - ดังภาพที่ 36 และภาพที่ 72 - ดังภาพที่ 36 - ดังภาพที่ 36

ตารางที่ 3.1-1 (ต่อ) สรุปผลการปฏิบัติตามมาตรการป้องกันและแก้ไขผลกระทบสิ่งแวดล้อมโครงการ เอไอเอ รัชดา 2 (ระยะก่อสร้าง) ของบริษัท เอไอเอ จำกัด

องค์ประกอบทางสิ่งแวดล้อมและคุณค่าต่างๆ	มาตรการป้องกันและแก้ไขผลกระทบสิ่งแวดล้อม	รายละเอียดการปฏิบัติตามมาตรการฯ	ปัญหา/อุปสรรคและการแก้ไข	เอกสารอ้างอิงรูปภาพหรือเอกสาร
3.6 การป้องกันอัคคีภัย (ต่อ)	(7) จัดให้มีการดูแลรักษาและตรวจสอบอุปกรณ์ดับเพลิงให้อยู่ในสภาพที่ใช้งานได้ดีเดือนละหนึ่งครั้งหรือตามระยะเวลาที่ผู้ผลิตกำหนด พร้อมกันติดป้ายแสดงผลการตรวจสอบและวันที่ทำการตรวจสอบครั้งสุดท้ายไว้ที่อุปกรณ์ดังกล่าว และเก็บผลการตรวจสอบไว้ให้พนักงานตรวจความปลอดภัยตรวจสอบได้ตลอดเวลา	- โครงการจัดให้เจ้าหน้าที่คอยตรวจสอบอุปกรณ์ดับเพลิงให้พร้อมใช้งาน และอยู่ในสภาพดีอย่างสม่ำเสมอเป็นประจำทุกเดือน พร้อมกันติดป้ายแสดงผลการตรวจสอบและวันที่ทำการตรวจสอบครั้งสุดท้ายไว้ที่อุปกรณ์ดังกล่าว	-	- ดังภาพที่ 72
	(8) สถานที่ซึ่งมีสภาพเสี่ยงต่อการเกิดอัคคีภัยอย่างร้ายแรงหรืออย่างปานกลาง ให้นายจ้างจัดลูกจ้างเพื่อทำหน้าที่ดับเพลิงประจำอยู่ตลอดเวลาที่มีการทำงาน และจัดหาอุปกรณ์คุ้มครองความปลอดภัยส่วนบุคคลที่ใช้ในการดับเพลิงและการฝึกซ้อมดับเพลิงซึ่งต้องอยู่ในสภาพที่ใช้งานได้ดี เช่น เสื้อคลุมดับเพลิงรองเท้า ถุงมือ หมวก หน้ากากป้องกันความร้อนหรือควันพิษ อย่างน้อยให้เพียงพอกับจำนวนผู้ทำหน้าที่ดับเพลิงนั้น	- โครงการจัดให้มีการฝึกซ้อมการอพยพหนีไฟให้กับคนงานก่อสร้าง และผู้ปฏิบัติงานในช่วงการก่อสร้าง และจัดหาอุปกรณ์คุ้มครองความปลอดภัยส่วนบุคคลที่ใช้ในการดับเพลิงและการฝึกซ้อมดับเพลิงซึ่งต้องอยู่ในสภาพที่ใช้งานได้ดีไว้ในพื้นที่ก่อสร้าง ทั้งนี้ยังจัดให้มีแผนป้องกันและระงับอัคคีภัยไว้ภายในโครงการ	-	- ดังภาพที่ 46 และภาคผนวกที่ 14
	2. มาตรการเตือนกันอัคคีภัย - จัดให้มีเครื่องแจ้งเหตุเตือนเพลิงไหม้ด้วยลำโพงสัญญาณหนีไฟ ที่สามารถได้ยินทั่วถึงกันทั้งอาคาร	- โครงการอยู่ระหว่างการติดตั้งเครื่องแจ้งเหตุเตือนเพลิงไหม้ด้วยลำโพงสัญญาณหนีไฟ	-	-

ตารางที่ 3.1-1 (ต่อ) สรุปผลการปฏิบัติตามมาตรการป้องกันและแก้ไขผลกระทบสิ่งแวดล้อมโครงการ เอไอเอ รัชดา 2 (ระยะก่อสร้าง) ของบริษัท เอไอเอ จำกัด

องค์ประกอบทางสิ่งแวดล้อม และคุณค่าต่างๆ	มาตรการป้องกันและแก้ไขผลกระทบสิ่งแวดล้อม	รายละเอียดการปฏิบัติตามมาตรการฯ	ปัญหา/อุปสรรค และการแก้ไข	เอกสารอ้างอิง รูปภาพหรือเอกสาร
3.7 การจราจร	<ol style="list-style-type: none"> จัดทำป้ายชื่อโครงการ และลูกศรแสดงทิศทางการเข้า-ออกโครงการ ให้สามารถมองเห็นได้อย่างชัดเจนในระยะที่สามารถชะลอเพื่อเลี้ยวรถเข้าสู่พื้นที่โครงการได้อย่างปลอดภัย จัดเจ้าหน้าที่รักษาความปลอดภัยคอยอำนวยความสะดวกให้กับรถที่จะเข้าหรือออกจากโครงการให้สามารถเข้า-ออกโครงการได้โดยสะดวกและปลอดภัย ไม่กีดขวางการจราจรบนถนนรัชดาภิเษกโดยให้ความสำคัญกับรถยนต์ที่สัญจรบนถนนสาธารณะเป็นหลัก ติดตั้งสัญญาณไฟเตือน ไฟกระพริบ และป้ายการจราจรชั่วคราว บริเวณทางเข้า-ออกโครงการให้สามารถมองเห็นได้อย่างชัดเจนทั้งในช่วงเวลากลางวันและกลางคืน ห้ามจอดรถเพื่อรอขนส่งดิน ขนส่งวัสดุก่อสร้าง หรือรับ-ส่งคนงานบนถนนรัชดาภิเษก และถนนสาธารณะอื่นๆ บริเวณใกล้เคียงโครงการ ควบคุมน้ำหนักรถบรรทุกทุกตามพิกัด และกำชับให้ผู้ขับรถบรรทุกปฏิบัติตามพระราชบัญญัติการจราจรทางบก และให้ขับรถด้วยความระมัดระวังเป็นพิเศษ จัดที่จอดรถบรรทุกในพื้นที่โครงการให้เพียงพอเพื่อลดผลกระทบที่จะเกิดขึ้นบนถนนรัชดาภิเษก 	<ul style="list-style-type: none"> - โครงการจัดให้ป้ายประชาสัมพันธ์โครงการ และลูกศรแสดงทิศทางการเข้า-ออกโครงการ ให้สามารถมองเห็นได้อย่างชัดเจนในระยะที่สามารถชะลอเพื่อเลี้ยวรถเข้าสู่พื้นที่โครงการได้อย่างปลอดภัย - โครงการจัดเจ้าหน้าที่รักษาความปลอดภัยคอยอำนวยความสะดวกให้กับรถที่จะเข้าหรือออกจากโครงการให้สามารถเข้า-ออกโครงการได้โดยสะดวกและปลอดภัย - โครงการติดตั้งสัญญาณไฟกระพริบ และป้ายการจราจรชั่วคราว บริเวณทางเข้า-ออกโครงการให้สามารถมองเห็นได้อย่างชัดเจนทั้งในช่วงเวลากลางวันและกลางคืน - โครงการกำชับไม่ให้จอดรถบนถนนรัชดาภิเษก และถนนสาธารณะอื่นๆ บริเวณใกล้เคียงโครงการ - โครงการควบคุมน้ำหนักรถบรรทุกทุกตามพิกัด และกำชับให้ผู้ขับรถบรรทุกปฏิบัติตามพระราชบัญญัติการจราจรทางบก และให้ขับรถด้วยความระมัดระวังเป็นพิเศษ - โครงการจัดให้มีพื้นที่จอดรถภายในโครงการอย่างเพียงพอ 	<p>-</p> <p>-</p> <p>-</p> <p>-</p> <p>-</p> <p>-</p>	<p>- ดังภาพที่ 2 และภาพที่ 47</p> <p>- ดังภาพที่ 15</p> <p>- ดังภาพที่ 47</p> <p>-</p> <p>- ดังภาพที่ 48</p> <p>- ดังภาพที่ 49</p>

ตารางที่ 3.1-1 (ต่อ) สรุปผลการปฏิบัติตามมาตรการป้องกันและแก้ไขผลกระทบสิ่งแวดล้อมโครงการ เอไอเอ รัชดา 2 (ระยะก่อสร้าง) ของบริษัท เอไอเอ จำกัด

องค์ประกอบทางสิ่งแวดล้อมและคุณค่าต่างๆ	มาตรการป้องกันและแก้ไขผลกระทบสิ่งแวดล้อม	รายละเอียดการปฏิบัติตามมาตรการฯ	ปัญหา/อุปสรรคและการแก้ไข	เอกสารอ้างอิงรูปภาพหรือเอกสาร
3.7 การจราจร (ต่อ)	<p>7. จัดการติดตั้งเครื่องหมายและสัญญาณจราจรตามรูปแบบและแนวทางการติดตั้งเครื่องหมายและสัญญาณสำหรับการก่อสร้างโครงการฯ ทั้งในเวลากลางวันและกลางคืน (หากจำเป็น)</p> <p>8. ใช้รถบรรทุกขนาด 10 ล้อ ในช่วงเวลาที่กฎหมายกำหนดซึ่งอยู่นอกช่วงเวลาเร่งด่วน และเจ้าพนักงานตำรวจท้องที่อนุญาตให้รถบรรทุกสามารถสัญจรบริเวณโครงการได้ ดังนี้</p> <ul style="list-style-type: none"> - ห้ามรถบรรทุกถึงขนถ่ายวัสดุไวไฟ ตั้งแต่ 6 ล้อขึ้นไป และรถพ่วงเดินรถในเขตกรุงเทพฯ ตั้งแต่เวลา 06.00-22.00 น. ทุกวัน เว้นวันอาทิตย์ - รถบรรทุก 6 ล้อขึ้นไป ห้ามวิ่งเวลา 06.00-09.00 น. และเวลา 16.00-20.00 น. เว้นวันหยุดราชการ - รถบรรทุก 10 ล้อ ขึ้นไป ห้ามวิ่งเวลา 06.00-00.00 น. และ 15.00-21.00 น. เว้นวันหยุดราชการ - รถบรรทุกอื่นๆ เช่น บรรทุกขุลงเสาเข็ม ห้ามวิ่งเวลา 06.00-21.00 น. 	<p>- โครงการติดตั้งสัญญาณไฟกระพริบ และป้ายการจราจรชั่วคราว บริเวณทางเข้า-ออกโครงการให้สามารถมองเห็นได้อย่างชัดเจนทั้งในช่วงเวลากลางวันและกลางคืน</p> <p>- โครงการได้กำหนดช่วงเวลาในการขนส่งวัสดุอุปกรณ์ในการก่อสร้างให้อยู่นอกช่วงเวลาเร่งด่วน และสอดคล้องตามกับประกาศเจ้าพนักงานจราจร ตามกฎหมายกำหนด และโครงการให้รถบรรทุกขนเข้ามาจอดไว้ในพื้นที่โครงการเท่านั้น ไม่ให้ขนถ่ายลงจากรถเพื่อไม่ให้ส่งผลกระทบด้านเสียงดังรบกวนต่อพื้นที่ข้างเคียง และไม่ให้รถบรรทุกจอดขนถ่ายวัสดุบนถนนรัชดาภิเษก</p>	-	- ดังภาพที่ 47
			-	-

ตารางที่ 3.1-1 (ต่อ) สรุปผลการปฏิบัติตามมาตรการป้องกันและแก้ไขผลกระทบสิ่งแวดล้อมโครงการ เอไอเอ รัชดา 2 (ระยะก่อสร้าง) ของบริษัท เอไอเอ จำกัด

องค์ประกอบทางสิ่งแวดล้อมและคุณค่าต่างๆ	มาตรการป้องกันและแก้ไขผลกระทบสิ่งแวดล้อม	รายละเอียดการปฏิบัติตามมาตรการฯ	ปัญหา/อุปสรรคและการแก้ไข	เอกสารอ้างอิงรูปภาพหรือเอกสาร
3.7 การจราจร (ต่อ)	แต่ทั้งนี้ ในช่วงเวลาที่ขนส่งวัสดุ-อุปกรณ์ในตอนกลางคืนโครงการจะกำหนดให้รถบรรทุกขนเข้ามาจอดไว้ในพื้นที่โครงการเท่านั้น ไม่ให้ขนถ่ายลงจากรถเพื่อไม่ให้ส่งผลกระทบต่อด้านเสียงดังรบกวนต่อพื้นที่ข้างเคียง และไม่ให้รถบรรทุกจอดขนถ่ายวัสดุบนถนนรัชดาภิเษก			
4. คุณค่าคุณภาพชีวิต 4.1 การมีส่วนร่วมของประชาชนและชุมชนสัมพันธ์	<ol style="list-style-type: none"> จัดให้มีการติดตั้งป้ายประชาสัมพันธ์ บริเวณแนวรั้วด้านที่ติดกับถนนรัชดาภิเษก ให้เห็นอย่างชัดเจน รายละเอียดดังระบุไว้ใน การประชาสัมพันธ์โครงการและเผยแพร่มาตรการโครงการข้อย่อย 1. และ 2. ทุกประการ จัดให้มีการประชาสัมพันธ์การก่อสร้างโครงการ โดยการจัดส่งเอกสารต่างๆ ทางไปรษณีย์เพื่อเป็นหลักฐานเชิงประจักษ์ การประชาสัมพันธ์โครงการและเผยแพร่มาตรการโครงการ ข้อย่อย 3 ทุกประการ 	<p>- โครงการได้จัดให้มีการติดป้ายรายละเอียดโครงการ โดยระบุชื่อ-นามสกุล พังรับเรื่องร้องเรียน ช่องทางการติดต่อ/รับเรื่องร้องเรียนของผู้รับผิดชอบในการควบคุมการก่อสร้าง และเจ้าหน้าที่ของหน่วยงานอนุญาตเพื่อให้ผู้ที่อยู่ใกล้เคียงและที่สัญจรผ่านไปมาสามารถติดต่อได้โดยตรงในกรณีที่ได้รับผลกระทบจากการก่อสร้างโครงการ ทั้งยังติดตารางสรุปมาตรการฯ สำเนากรมธรรม์ประกันภัย ไว้บริเวณด้านหน้าโครงการ</p> <p>- โครงการได้มีการประชาสัมพันธ์โครงการก่อนการก่อสร้าง โดยจัดส่งเอกสารต่างๆ ผ่านทางไปรษณีย์ เพื่อเป็นหลักฐานเชิงประจักษ์</p>	<p>-</p> <p>-</p>	<p>- ดังภาพที่ 2 ภาพที่ 5 ภาพผนวกที่ 4 และภาพผนวกที่ 11</p> <p>-</p>

ตารางที่ 3.1-1 (ต่อ) สรุปผลการปฏิบัติตามมาตรการป้องกันและแก้ไขผลกระทบสิ่งแวดล้อมโครงการ เอไอเอ รัชดา 2 (ระยะก่อสร้าง) ของบริษัท เอไอเอ จำกัด

องค์ประกอบทางสิ่งแวดล้อมและคุณค่าต่างๆ	มาตรการป้องกันและแก้ไขผลกระทบสิ่งแวดล้อม	รายละเอียดการปฏิบัติตามมาตรการฯ	ปัญหา/อุปสรรคและการแก้ไข	เอกสารอ้างอิงรูปภาพหรือเอกสาร
4.1 การมีส่วนร่วมของประชาชนและชุมชนสัมพันธ์ (ต่อ)	3. ปฏิบัติตามมาตรการป้องกันและแก้ไขผลกระทบด้านต่างๆ ได้แก่ ด้านกายภาพ ชีวภาพ และคุณค่าการใช้ประโยชน์ของมนุษย์ เพื่อไม่ให้ส่งผลกระทบต่อผู้ที่อยู่ใกล้เคียง	- โครงการปฏิบัติตามมาตรการป้องกันและแก้ไขผลกระทบด้านต่างๆ ได้แก่ ด้านกายภาพ ชีวภาพ และคุณค่าการใช้ประโยชน์ของมนุษย์ เพื่อไม่ให้ส่งผลกระทบต่อผู้ที่อยู่ใกล้เคียง	-	-
	4. กำหนดให้มีนโยบายความรับผิดชอบต่อสังคมและสิ่งแวดล้อม (Corporate Social Responsibility (CSR)) เพื่อสร้างความสัมพันธ์ที่ดีและความรับผิดชอบต่อสังคมและสิ่งแวดล้อมในด้านต่างๆ ของโครงการในช่วงก่อสร้าง อย่างน้อยปีละ 7 กิจกรรม เช่น 4.1 ให้การสนับสนุนกิจกรรมร่วมกับชุมชน 4.2 การป้องกันและแก้ไขปัญหาฝุ่นละอองขนาดเล็กไม่เกิน 2.5 ไมครอน (PM _{2.5}) 4.3 การขุดลอกท่อระบายน้ำบริเวณริมถนนรัชดาภิเษกด้านหน้าโครงการ 4.4 ควบคุมการแพร่ระบาดของโรคติดต่อ Covid-19 4.5 ให้การสนับสนุนบริจาคถังขยะมูลฝอยให้แก่ชุมชน 4.6 ให้การสนับสนุนด้านอภีรักษ์แก่ชุมชน เช่น - ถังดับเพลิงมือถือ - จัดอบรมด้านอภีรักษ์แก่ชุมชน 4.7 ให้การสนับสนุนอุปกรณ์การศึกษาแก่นักเรียน	- โครงการมีนโยบายความรับผิดชอบต่อสังคมและสิ่งแวดล้อม (Corporate Social Responsibility (CSR)) โดยการบริจาคแผ่นดินให้หน่วยงานราชการ วัด และโรงเรียนใกล้เคียง อีกทั้งยังนำปุ๋ยหมักชีวภาพที่ได้จากเศษอาหารภายในโครงการไปบริจาคให้หน่วยงานราชการด้วย	-	- ดังภาพที่ 50

ตารางที่ 3.1-1 (ต่อ) สรุปผลการปฏิบัติตามมาตรการป้องกันและแก้ไขผลกระทบสิ่งแวดล้อมโครงการ เอไอเอ รัชดา 2 (ระยะก่อสร้าง) ของบริษัท เอไอเอ จำกัด

องค์ประกอบทางสิ่งแวดล้อมและคุณค่าต่างๆ	มาตรการป้องกันและแก้ไขผลกระทบสิ่งแวดล้อม	รายละเอียดการปฏิบัติตามมาตรการฯ	ปัญหา/อุปสรรคและการแก้ไข	เอกสารอ้างอิงรูปภาพหรือเอกสาร
4.1 การมีส่วนร่วมของประชาชนและชุมชนสัมพันธ์ (ต่อ)	5. กำหนดให้มีวงเงินสำรองชดเชยเยียวยาในช่วงก่อสร้างเป็นจำนวน 15,000,000 บาท (สิบห้าล้านบาทถ้วน) โดยมีหลักเกณฑ์และเงื่อนไขในการจ่ายเงินชดเชยค่าเสียหายหรือการดำเนินการแก้ไขผลกระทบให้กับบุคคลที่ได้รับความเสียหาย ตามกฎกระทรวงกำหนดอากรที่ต้องทำประกันภัยความรับผิดชอบตามกฎหมาย พ.ศ.2564 ทั้งนี้โครงการจะสำรองจ่ายค่าเสียหายที่เกิดจากการก่อสร้างก่อนครั้งหนึ่ง หรือร้อยละ 50 ของมูลค่าความเสียหายที่ประเมินได้ในเบื้องต้น โดยที่ไม่ต้องรอบริษัทประกันภัยจากนั้นบริษัทผู้พัฒนาโครงการจึงดำเนินการเรียกร้องค่าชดเชยความเสียหายจากบริษัทประกันภัยในภายหลัง และชดเชยให้กับผู้เสียหายเพิ่มเติม (ถ้ามี)	- โครงการอยู่ระหว่างการจัดให้มีวงเงินสำรองชดเชยเยียวยา ทั้งนี้โครงการได้จัดทำประกันภัยซึ่งครอบคลุมอุบัติเหตุหรือเหตุสุดวิสัยที่ก่อให้เกิดความเสียหายต่อทรัพย์สินและชีวิตและครอบคลุมการประกันภัยบุคคลที่ 3 โดยคุ้มครองตลอดระยะเวลาการก่อสร้างจนโครงการแล้วเสร็จตามข้อกำหนดของกฎหมายกระทรวงกำหนดอากรที่ต้องทำประกันภัยความรับผิดชอบตามกฎหมาย พ.ศ.2564 พร้อมทั้งได้แสดงสำเนาตารางกรมธรรม์ประกันภัยดังกล่าวไว้บริเวณด้านหน้าโครงการ	-	- ดังภาพที่ 2 และภาคผนวกที่ 11
	6. ในกรณีที่ทั้ง 2 ฝ่าย (เจ้าของโครงการและผู้ได้รับผลกระทบ) ไม่สามารถหาข้อตกลงร่วมกันได้หรือมีข้อขัดแย้งกัน ให้เข้าสู่กระบวนการตามพระราชบัญญัติการไกล่เกลี่ยข้อพิพาท พ.ศ. 2562 โดยผู้พัฒนาโครงการจะรับผิดชอบค่าใช้จ่ายทั้งหมดในการดำเนินการ	- ปัจจุบันยังไม่มีเรื่องร้องเรียนที่ตกลงกันไม่ได้ หากเกิดกรณีดังกล่าว โครงการจะปฏิบัติตามมาตรการอย่างเคร่งครัด	-	-

ตารางที่ 3.1-1 (ต่อ) สรุปผลการปฏิบัติตามมาตรการป้องกันและแก้ไขผลกระทบสิ่งแวดล้อมโครงการ เอไอเอ รัชดา 2 (ระยะก่อสร้าง) ของบริษัท เอไอเอ จำกัด

องค์ประกอบทางสิ่งแวดล้อมและคุณค่าต่างๆ	มาตรการป้องกันและแก้ไขผลกระทบสิ่งแวดล้อม	รายละเอียดการปฏิบัติตามมาตรการฯ	ปัญหา/อุปสรรคและการแก้ไข	เอกสารอ้างอิงรูปภาพหรือเอกสาร
4.2 ผลกระทบทางสังคม	1. จัดให้มีการติดตั้งป้ายประชาสัมพันธ์ บริเวณแนวรั้วด้านที่ติดกับถนนรัชดาภิเษก ให้เห็นอย่างชัดเจนการประชาสัมพันธ์โครงการและเผยแพร่มาตรการโครงการข้อย่อย 1. และ 2. ทุกประการ	- โครงการได้จัดให้มีการติดป้ายรายละเอียดโครงการ โดยระบุชื่อ-นามสกุล ผังรับเรื่องร้องเรียน ช่องทางการติดต่อ/รับเรื่องร้องเรียนของผู้รับผิดชอบในการควบคุมการก่อสร้าง และเจ้าหน้าที่ของหน่วยงานอนุญาตเพื่อให้ผู้ที่อยู่ใกล้เคียงและที่สัญจรผ่านไปมาสามารถติดต่อได้โดยตรงในกรณีที่ได้รับผลกระทบจากการก่อสร้างโครงการ ทั้งยังติดตารางสรุปมาตรการฯ สำเนากรมธรรม์ประกันภัย ไว้บริเวณด้านหน้าโครงการ	-	- ดังภาพที่ 2 ภาพที่ 5 ภาพผนวกที่ 4 และภาพผนวกที่ 11
	2. ปฏิบัติตามมาตรการป้องกันและแก้ไขผลกระทบด้านต่างๆ ได้แก่ ด้านกายภาพ ชีวภาพ และคุณค่าการใช้ประโยชน์ของมนุษย์ เพื่อให้ไม่ส่งผลกระทบต่อผู้ที่อยู่ใกล้เคียง	- โครงการปฏิบัติตามมาตรการป้องกันและแก้ไขผลกระทบด้านต่างๆ ได้แก่ ด้านกายภาพ ชีวภาพ และคุณค่าการใช้ประโยชน์ของมนุษย์ เพื่อให้ไม่ส่งผลกระทบต่อผู้ที่อยู่ใกล้เคียง	-	-
	3. ไม่อนุญาตให้คนงานพักในพื้นที่โครงการเด็ดขาดแต่ทั้งนี้ จะมีคนงานไม่เกิน 2-3 คน ที่ทำหน้าที่ควบคุมสไตร์เวลา กลางคืน นอกจากนี้ จะจัดให้มีเจ้าหน้าที่รักษาความปลอดภัย ไม่เกิน 2-3 คน ทำหน้าที่รักษาความปลอดภัยในพื้นที่โครงการ	- โครงการไม่อนุญาตให้คนงานพักในพื้นที่โครงการเด็ดขาด และจัดให้มีเจ้าหน้าที่รักษาความปลอดภัย ทำหน้าที่รักษาความปลอดภัยในพื้นที่โครงการ	-	- ดังภาพที่ 55
	4. จัดให้มีสำนักงานผู้ควบคุมงานในพื้นที่โครงการ และอยู่ห่างจากแนวเขตที่ดินประมาณ 7.8 เมตร	- โครงการจัดให้มีสำนักงานภาคสนามสำหรับผู้ควบคุมงานและผู้รับเหมาภายในพื้นที่โครงการ	-	- ดังภาพที่ 51

ตารางที่ 3.1-1 (ต่อ) สรุปผลการปฏิบัติตามมาตรการป้องกันและแก้ไขผลกระทบสิ่งแวดล้อมโครงการ เอไอเอ รัชดา 2 (ระยะก่อสร้าง) ของบริษัท เอไอเอ จำกัด

องค์ประกอบทางสิ่งแวดล้อมและคุณค่าต่างๆ	มาตรการป้องกันและแก้ไขผลกระทบสิ่งแวดล้อม	รายละเอียดการปฏิบัติตามมาตรการฯ	ปัญหา/อุปสรรคและการแก้ไข	เอกสารอ้างอิงรูปภาพหรือเอกสาร
4.2 ผลกระทบทางสังคม (ต่อ)	5. ด้านความปลอดภัยในชีวิตและทรัพย์สินและสวัสดิการของประชาชน โครงการได้จัดให้มีระบบรักษาความปลอดภัยภายในโครงการ ดังนี้ - จัดให้มีเจ้าหน้าที่รักษาความปลอดภัยภายในโครงการ ตลอด 24 ชั่วโมง - ติดตั้งกล้องวงจรปิด (CCTV) ใบริเวณแนวรั้วโดยรอบพื้นที่ก่อสร้างโครงการ พร้อมทั้งมีห้องควบคุมกล้องวงจรปิดดังกล่าว เพื่อใช้ในการตรวจสอบความเรียบร้อยและความปลอดภัยภายในโครงการ	- โครงการจัดให้มีเจ้าหน้าที่รักษาความปลอดภัยภายในโครงการ ตลอด 24 ชั่วโมง และติดตั้งกล้องวงจรปิด (CCTV) ใบริเวณแนวรั้วโดยรอบพื้นที่ก่อสร้างโครงการ พร้อมทั้งมีห้องควบคุมกล้องวงจรปิด	-	- ดังภาพที่ 15 และภาพที่ 52
	ผลกระทบทางสังคมที่คาดว่าจะเกิดขึ้นจากการพัฒนาโครงการ - โครงการต้องกำหนดให้มีระเบียบปฏิบัติของพนักงานในพื้นที่ก่อสร้าง เพื่อป้องกันและลดผลกระทบต่ออาคาร/สถานประกอบการข้างเคียง	- โครงการกำหนดให้มีกฎระเบียบในพื้นที่โครงการ พร้อมทั้งกำชับให้พนักงานปฏิบัติตามอย่างเคร่งครัด	-	- ดังภาพที่ 18
	ความแตกต่างด้านอายุ เพศ เชื้อชาติ และความแตกต่างของชาติพันธุ์ 1. ในกรณีที่รับแรงงานต่างด้าวเข้าทำงาน โครงการจะกำหนดให้ผู้รับเหมารับเฉพาะคนงานที่ได้รับอนุญาตอย่างถูกต้องตามกฎหมายเท่านั้น พร้อมทั้งให้มีการขึ้นทะเบียนแรงงานต่างด้าวกับสำนักบริหารแรงงานต่างด้าว เพื่อให้สามารถตรวจสอบประวัติคนงานได้	- โครงการรับคนงานต่างด้าวที่ได้รับอนุญาตอย่างถูกต้องตามกฎหมายเข้ามาทำงาน พร้อมทั้งให้มีการขึ้นทะเบียนแรงงานต่างด้าวกับสำนักบริหารแรงงานต่างด้าว เพื่อให้สามารถตรวจสอบประวัติคนงานได้	-	- ดังภาคผนวกที่ 15

ตารางที่ 3.1-1 (ต่อ) สรุปผลการปฏิบัติตามมาตรการป้องกันและแก้ไขผลกระทบสิ่งแวดล้อมโครงการ เอไอเอ รัชดา 2 (ระยะก่อสร้าง) ของบริษัท เอไอเอ จำกัด

องค์ประกอบทางสิ่งแวดล้อมและคุณค่าต่างๆ	มาตรการป้องกันและแก้ไขผลกระทบสิ่งแวดล้อม	รายละเอียดการปฏิบัติตามมาตรการฯ	ปัญหา/อุปสรรคและการแก้ไข	เอกสารอ้างอิงรูปภาพหรือเอกสาร
4.2 ผลกระทบทางสังคม (ต่อ)	<p>2. กำหนดให้มีการตรวจสอบสุขภาพคนงานก่อนรับเข้าทำงาน เพื่อคัดกรองให้ได้คนงานที่มีสุขภาพสมบูรณ์ปราศจากโรคและสิ่งเสพติด เพื่อป้องกันปัญหาด้านสุขภาพที่อาจเป็นพาหะนำโรคได้</p> <p>3. ไม่อนุญาตให้คนงานพักในพื้นที่โครงการ แต่ทั้งนี้ จะมีคนงานประมาณ 2-3 คน ทำหน้าที่ควบคุมสไตร์ในเวลากลางวัน</p> <p>4. จัดให้มีเจ้าหน้าที่รักษาความปลอดภัย ดูแลการเข้า-ออกของเจ้าหน้าที่ คนงาน และยานพาหนะต่างๆ ตลอด 24 ชั่วโมง เพื่อความปลอดภัยและความเป็นระเบียบเรียบร้อย โดยคนงานก่อสร้างจะสามารถออกจากพื้นที่ก่อสร้างได้เมื่อได้รับอนุญาตเท่านั้น</p> <p>5. จัดให้มีกล้องวงจรปิด CCTV ติดตั้งไว้ภายในและโดยรอบบริเวณก่อสร้างโครงการ พร้อมทั้งมีห้องควบคุมเพื่อตรวจสอบความเรียบร้อยและความปลอดภัยภายในโครงการและพื้นที่ข้างเคียง โดยเลือกใช้กล้องที่สามารถถ่ายภาพได้ในเวลากลางคืนและสามารถเก็บภาพที่บันทึกไว้เพื่อดูภาพย้อนหลังได้</p>	<p>- โครงการจัดให้มีการตรวจสอบสุขภาพคนงานก่อนรับเข้าทำงานเพื่อคัดกรองให้ได้คนงานที่มีสุขภาพสมบูรณ์ปราศจากโรคและสิ่งเสพติด</p> <p>- โครงการไม่อนุญาตให้คนงานพักในพื้นที่โครงการเด็ดขาด และจัดให้มีเจ้าหน้าที่รักษาความปลอดภัย ทำหน้าที่รักษาความปลอดภัยในพื้นที่โครงการ</p> <p>- โครงการจัดให้มีเจ้าหน้าที่รักษาความปลอดภัย ดูแลการเข้า-ออก ของเจ้าหน้าที่ คนงาน และยานพาหนะต่างๆ ตลอด 24 ชั่วโมง เพื่อความปลอดภัยและความเป็นระเบียบเรียบร้อย</p> <p>- จัดให้มีกล้องวงจรปิด CCTV ไว้บริเวณโดยรอบโครงการ พร้อมทั้งมีห้องควบคุมกล้องวงจรปิด เพื่อใช้ในการตรวจสอบความเรียบร้อยและความปลอดภัยภายในโครงการ</p>	- - - -	- - ดัชนีภาพที่ 55 - ดัชนีภาพที่ 15 - ดัชนีภาพที่ 52

ตารางที่ 3.1-1 (ต่อ) สรุปผลการปฏิบัติตามมาตรการป้องกันและแก้ไขผลกระทบสิ่งแวดล้อมโครงการ เอไอเอ รัชดา 2 (ระยะก่อสร้าง) ของบริษัท เอไอเอ จำกัด

องค์ประกอบทางสิ่งแวดล้อมและคุณค่าต่างๆ	มาตรการป้องกันและแก้ไขผลกระทบสิ่งแวดล้อม	รายละเอียดการปฏิบัติตามมาตรการฯ	ปัญหา/อุปสรรคและการแก้ไข	เอกสารอ้างอิงรูปภาพหรือเอกสาร
4.2 ผลกระทบทางสังคม (ต่อ)	6. จัดให้มีไฟฟ้าแสงสว่างบริเวณทางเข้า-ออก และบริเวณทางเท้ารอบแนวเขตพื้นที่ก่อสร้างที่สว่างเพียงพอ เพื่อความปลอดภัยของผู้ที่สัญจรในเวลากลางคืน	- โครงการจัดให้มีไฟฟ้าแสงสว่างในเวลากลางคืนรอบบริเวณพื้นที่โครงการอย่างเพียงพอ	-	- ดังภาพที่ 53
	7. กำหนดบทลงโทษที่ชัดเจนและดำเนินการโดยเด็ดขาดในกรณีที่มีการฝ่าฝืนกฎระเบียบต่าง ๆ	- โครงการกำหนดให้มีกฎระเบียบในพื้นที่โครงการ พร้อมทั้งกำชับให้พนักงานปฏิบัติตามอย่างเคร่งครัด	-	- ดังภาพที่ 18
	สุขภาพอนามัยและบริการทางด้านสาธารณสุข			
	1. โครงการจะต้องปฏิบัติตามมาตรการลดผลกระทบในระยะก่อสร้างที่กำหนดไว้อย่างเคร่งครัด	- โครงการปฏิบัติตามมาตรการลดผลกระทบในระยะก่อสร้างที่กำหนดไว้อย่างเคร่งครัด	-	-
	2. กำหนดให้มีการจ้างงานและคัดเลือกแรงงานที่ถูกต้องตามกฎหมายเท่านั้น (กรณีเป็นแรงงานต่างด้าว)	- โครงการรับคนงานต่างด้าวที่ได้รับอนุญาตอย่างถูกต้องตามกฎหมายเข้ามาทำงาน	-	- ดังภาคผนวกที่ 15
	3. กำหนดให้มีการตรวจสอบสุขภาพคนงานก่อสร้างก่อนรับเข้าทำงานและหลังเข้าทำงานอย่างน้อยปีละ 2 ครั้ง (6 เดือน/ครั้ง) เพื่อป้องกันปัญหาด้านสุขภาพที่อาจเป็นพาหะนำโรคได้	- โครงการกำหนดให้มีการตรวจสอบสุขภาพคนงานก่อสร้างก่อนรับเข้าทำงานและหลังเข้าทำงาน เพื่อป้องกันปัญหาด้านสุขภาพที่อาจเป็นพาหะนำโรคได้	-	-
	4. โครงการต้องกำหนดให้ผู้รับเหมาดูแลสุขอนามัยของคนงาน จัดระเบียบคนงาน รวมทั้งดูแลความสะอาดภายในบ้านพักคนงาน ตลอดจนให้มีการตรวจสอบสุขภาพคนงาน	- โครงการกำชับให้ผู้รับเหมาดูแลสุขอนามัยของคนงาน จัดระเบียบคนงาน รวมทั้งดูแลความสะอาดภายในบ้านพักคนงาน ตลอดจนให้มีการตรวจสอบสุขภาพคนงาน	-	- ดังภาพที่ 55

ตารางที่ 3.1-1 (ต่อ) สรุปผลการปฏิบัติตามมาตรการป้องกันและแก้ไขผลกระทบสิ่งแวดล้อมโครงการ เอไอเอ รัชดา 2 (ระยะก่อสร้าง) ของบริษัท เอไอเอ จำกัด

องค์ประกอบทางสิ่งแวดล้อมและคุณค่าต่างๆ	มาตรการป้องกันและแก้ไขผลกระทบสิ่งแวดล้อม	รายละเอียดการปฏิบัติตามมาตรการฯ	ปัญหา/อุปสรรคและการแก้ไข	เอกสารอ้างอิงรูปภาพหรือเอกสาร
4.2 ผลกระทบทางสังคม (ต่อ)	<p>ความปลอดภัยในชีวิตและทรัพย์สิน</p> <ol style="list-style-type: none"> จัดให้มีเจ้าหน้าที่รักษาความปลอดภัยในโครงการตลอด 24 ชั่วโมง จัดให้มีกล้องวงจรปิด (CCTV) ไว้ในบริเวณโดยรอบพื้นที่ก่อสร้างโครงการ พร้อมทั้งมีห้องควบคุมกล้องวงจรปิดดังกล่าว เพื่อใช้ในการตรวจสอบความเรียบร้อยและความปลอดภัยภายในโครงการ จัดให้มีถังดับเพลิงเคมีอย่างเพียงพอ เพื่อเตรียมความพร้อมกรณีเกิดเหตุเพลิงไหม้ ติดป้ายแนะนำการใช้อุปกรณ์ดับเพลิงแต่ละอันไว้บริเวณที่อุปกรณ์ติดตั้งอยู่ เพื่อให้ผู้ที่อยู่ใกล้ที่เกิดเหตุสามารถใช้ได้ถูกต้องทันที ติดต่อประสานกับสถานีดับเพลิงและกู้ภัยห้วยขวางเพื่อจัดอบรมและซักซ้อมแผนอพยพหนีไฟให้กับเจ้าหน้าที่และคนงานในโครงการอย่างน้อยปีละ 1 ครั้ง ไม่อนุญาตให้คนงานพักในพื้นที่เด็ดขาด พิจารณาเลือกคนงานที่เป็นคนไทยเป็นอันดับแรก 	<ul style="list-style-type: none"> - โครงการจัดให้มีเจ้าหน้าที่รักษาความปลอดภัยภายในโครงการ ตลอด 24 ชั่วโมง - โครงการจัดให้มีกล้องวงจรปิด CCTV ไว้บริเวณโดยรอบโครงการ พร้อมทั้งมีห้องควบคุมกล้องวงจรปิด เพื่อใช้ในการตรวจสอบความเรียบร้อยและความปลอดภัยภายในโครงการ - โครงการจัดให้มีถังดับเพลิงเคมีอย่างเพียงพอ เพื่อเตรียมความพร้อมกรณีเกิดเหตุ - โครงการติดตั้งป้ายแนะนำการใช้ถังดับเพลิงไว้บริเวณที่อุปกรณ์ติดตั้งอยู่ เพื่อให้ผู้ที่อยู่ใกล้ที่เกิดเหตุสามารถใช้ได้ทันที - โครงการจัดให้มีการฝึกซ้อมการอพยพหนีไฟให้กับคนงานก่อสร้าง และผู้ปฏิบัติงานในช่วงการก่อสร้าง - โครงการไม่อนุญาตให้คนงานพักในพื้นที่ก่อสร้างโดยเด็ดขาด - โครงการได้พิจารณารับคนงานในชุมชนเข้าทำงานเป็นอันดับแรกเพื่อช่วยลดการโยกย้ายของแรงงานต่างถิ่น 	<ul style="list-style-type: none"> - - - - - - - 	<ul style="list-style-type: none"> - ดังภาพที่ 15 - ดังภาพที่ 52 - ดังภาพที่ 36 - ดังภาพที่ 36 - ดังภาพที่ 46 - - ดังภาคผนวกที่ 15

ตารางที่ 3.1-1 (ต่อ) สรุปผลการปฏิบัติตามมาตรการป้องกันและแก้ไขผลกระทบสิ่งแวดล้อมโครงการ เอไอเอ รัชดา 2 (ระยะก่อสร้าง) ของบริษัท เอไอเอ จำกัด

องค์ประกอบทางสิ่งแวดล้อม และคุณค่าต่างๆ	มาตรการป้องกันและแก้ไขผลกระทบสิ่งแวดล้อม	รายละเอียดการปฏิบัติตามมาตรการฯ	ปัญหา/อุปสรรค และการแก้ไข	เอกสารอ้างอิง รูปภาพหรือเอกสาร
4.2 ผลกระทบทางสังคม (ต่อ)	8. กรณีรับแรงงานต่างด้าว ต้องเลือกคนงานที่ได้รับอนุญาตอย่างถูกต้องตามกฎหมายเข้ามาทำงาน และกำหนดให้คนงานปฏิบัติตามระเบียบข้อบังคับเพื่อป้องกันและแก้ไขผลกระทบต่อชุมชนข้างเคียง	- โครงการรับคนงานต่างด้าวที่ได้รับอนุญาตอย่างถูกต้องตามกฎหมายเข้ามาทำงาน และกำหนดให้คนงานปฏิบัติตามระเบียบข้อบังคับ เพื่อป้องกันและแก้ไขผลกระทบต่อชุมชนข้างเคียง	-	- ดังภาคผนวกที่ 15
	9. จัดให้มีการขึ้นทะเบียนแรงงานต่างด้าวกับสำนักบริหารแรงงานต่างด้าว เพื่อให้สามารถตรวจสอบประวัติคนงานได้	- โครงการจัดให้มีการขึ้นทะเบียนแรงงานต่างด้าวกับสำนักบริหารแรงงานต่างด้าว เพื่อให้สามารถตรวจสอบประวัติคนงานได้	-	- ดังภาคผนวกที่ 15
	10. โครงการจะต้องดูแลคนงานก่อสร้างที่เข้ามาทำงานภายในพื้นที่โครงการ โดยระบุสีเสื้อผ้าชุดปฏิบัติงาน พร้อมติดบัตรแสดงข้อมูลชื่อ สกุล รหัสคนงาน แผนกที่สังกัด รวมถึงการตรวจสภาพร่างกายว่าเป็นผู้ที่ปลอดสารเสพติด บันทึกลงเป็นลายลักษณ์อักษร พร้อมตรวจสอบได้เสมอ	- โครงการจัดให้มีเสื้อผ้าชุดปฏิบัติงานสำหรับคนงานก่อสร้างตามแผนกที่สังกัด พร้อมทั้งกำชับคนงานให้แต่งกายถูกระเบียบเสมอ รวมถึงจัดให้มีการตรวจสภาพร่างกายว่าเป็นผู้ที่ปลอดสารเสพติดบันทึกเป็นลายลักษณ์อักษร	-	- ดังภาพที่ 54
	ด้านการใช้ที่ดิน - ปฏิบัติตามมาตรการป้องกันและแก้ไขผลกระทบด้านต่างๆ ได้แก่ ด้านกายภาพ ชีวภาพ และคุณค่าการใช้ประโยชน์ของมนุษย์ เพื่อให้ไม่ส่งผลกระทบต่อผู้ที่เกี่ยวข้องใกล้เคียง	- โครงการปฏิบัติตามมาตรการป้องกันและแก้ไขผลกระทบด้านต่างๆ ได้แก่ ด้านกายภาพ ชีวภาพ และคุณค่าการใช้ประโยชน์ของมนุษย์ เพื่อให้ไม่ส่งผลกระทบต่อผู้ที่เกี่ยวข้องใกล้เคียง	-	-

ตารางที่ 3.1-1 (ต่อ) สรุปผลการปฏิบัติตามมาตรการป้องกันและแก้ไขผลกระทบสิ่งแวดล้อมโครงการ เอไอเอ รัชดา 2 (ระยะก่อสร้าง) ของบริษัท เอไอเอ จำกัด

องค์ประกอบทางสิ่งแวดล้อม และคุณค่าต่างๆ	มาตรการป้องกันและแก้ไขผลกระทบสิ่งแวดล้อม	รายละเอียดการปฏิบัติตามมาตรการฯ	ปัญหา/อุปสรรค และการแก้ไข	เอกสารอ้างอิง รูปภาพหรือเอกสาร
4.2 ผลกระทบทางสังคม (ต่อ)	ด้านการคมนาคมขนส่ง - ปฏิบัติตามมาตรการป้องกันและแก้ไขผลกระทบสิ่งแวดล้อม เรื่องการจราจรอย่างเคร่งครัด	- โครงการปฏิบัติตามมาตรการป้องกันและแก้ไขผลกระทบสิ่งแวดล้อม เรื่องการจราจรอย่างเคร่งครัด	-	-
4.3 ผลกระทบด้าน เศรษฐกิจท้องถิ่น	-	-	-	-
4.4 ผลกระทบด้าน สาธารณสุข 1) สุขภาพประชาชน โดยรอบ 1.1 บริเวณพื้นที่ ก่อสร้างโครงการ	<p>- ปฏิบัติตามมาตรการป้องกันและแก้ไขผลกระทบด้าน กายภาพ ชีวภาพ คุณค่าการใช้ประโยชน์ของมนุษย์อย่าง เคร่งครัด เพื่อป้องกันผลกระทบด้านสุขภาพ</p> <p>ผลกระทบด้านฝุ่นละออง</p> <p>- ปฏิบัติตามมาตรการป้องกันและแก้ไขผลกระทบ สิ่งแวดล้อม เรื่องคุณภาพอากาศอย่างเคร่งครัด</p> <p>ผลกระทบด้านเสียงรบกวน</p> <p>- ปฏิบัติตามมาตรการป้องกันและแก้ไขผลกระทบ สิ่งแวดล้อม เรื่องเสียงอย่างเคร่งครัด</p> <p>ผลกระทบด้านความสั่นสะเทือน</p> <p>- ปฏิบัติตามมาตรการป้องกันและแก้ไขผลกระทบ สิ่งแวดล้อม เรื่องความสั่นสะเทือนอย่างเคร่งครัด</p>	<p>- โครงการปฏิบัติตามมาตรการป้องกันและแก้ไข ผลกระทบด้านกายภาพ ชีวภาพ คุณค่าการใช้ประโยชน์ ของมนุษย์อย่างเคร่งครัด เพื่อป้องกันผลกระทบด้าน สุขภาพ</p> <p>- โครงการปฏิบัติตามมาตรการป้องกันและแก้ไข ผลกระทบสิ่งแวดล้อม เรื่องคุณภาพอากาศอย่างเคร่งครัด</p> <p>-โครงการปฏิบัติตามมาตรการป้องกันและแก้ไขผลกระทบ สิ่งแวดล้อม เรื่องเสียงอย่างเคร่งครัด</p> <p>- โครงการปฏิบัติตามมาตรการป้องกันและแก้ไขผลกระทบ สิ่งแวดล้อม เรื่องความสั่นสะเทือนอย่างเคร่งครัด</p>	-	-

ตารางที่ 3.1-1 (ต่อ) สรุปผลการปฏิบัติตามมาตรการป้องกันและแก้ไขผลกระทบสิ่งแวดล้อมโครงการ เอไอเอ รัชดา 2 (ระยะก่อสร้าง) ของบริษัท เอไอเอ จำกัด

องค์ประกอบทางสิ่งแวดล้อม และคุณค่าต่างๆ	มาตรการป้องกันและแก้ไขผลกระทบสิ่งแวดล้อม	รายละเอียดการปฏิบัติตามมาตรการฯ	ปัญหา/อุปสรรค และการแก้ไข	เอกสารอ้างอิง รูปภาพหรือเอกสาร
<p>4.4 ผลกระทบด้าน สาธารณสุข (ต่อ) 1) สุขภาพประชาชน โดยรอบ (ต่อ) 1.1 บริเวณพื้นที่ ก่อสร้างโครงการ (ต่อ)</p>	<p>ผลกระทบด้านความปลอดภัยจากเศษวัสดุร่วงหล่น/ อุปกรณ์ หรือเครื่องมือในการก่อสร้างไม่มีประสิทธิภาพ</p> <p>1. จัดทำรั้ว Metal Sheet (แผ่นเหล็กกริดลอน) ความหนา 0.30 มิลลิเมตร ความสูง 6 เมตร โดยติดตั้งป้ายห้ามมิให้ ผู้ที่ไม่เกี่ยวข้องเข้าไปภายในบริเวณพื้นที่ก่อสร้าง พร้อมทั้งควบคุมไม่ให้มีการวางกองวัสดุก่อสร้างบริเวณนอก รั้วของโครงการโดยเด็ดขาด</p> <p>2. ในการก่อสร้างต้องเป็นไปตามข้อกำหนดด้านความปลอดภัยในการทำงาน เช่น</p> <p>2.1 กฎกระทรวงกำหนดมาตรฐานในการบริหารและการจัดการด้านความปลอดภัย อาชีวอนามัยและ สภาพแวดล้อมในการทำงานเกี่ยวกับงานก่อสร้าง พ.ศ. 2551</p> <p>2.2 ประกาศกรมสวัสดิการและคุ้มครองแรงงานเรื่อง หลักเกณฑ์การจัดทำแผนงานด้านความปลอดภัยในการทำงานสำหรับงานก่อสร้าง พ.ศ. 2552</p> <p>2.3 ประกาศกรมสวัสดิการและคุ้มครองแรงงานเรื่อง ชนิดและประเภทเครื่องจักรและอุปกรณ์ที่ใช้ในการ ทำงานก่อสร้างที่ต้องตรวจรับรองประจำปี</p>	<p>- โครงการจัดทำรั้ว Metal Sheet ความสูง 6 เมตร บริเวณ แนวเขตที่ดินโครงการ พร้อมทั้งติดป้ายห้ามผู้ที่ไม่ เกี่ยวข้องเข้าไปในพื้นที่ก่อสร้างไว้ด้านหน้าโครงการ</p> <p>- โครงการปฏิบัติตามข้อกำหนดด้านความปลอดภัยในการทำงานอย่างเคร่งครัด</p>	<p>-</p> <p>-</p>	<p>- ดังภาพที่ 3 และ ภาพที่ 4</p> <p>-</p>

ตารางที่ 3.1-1 (ต่อ) สรุปผลการปฏิบัติตามมาตรการป้องกันและแก้ไขผลกระทบสิ่งแวดล้อมโครงการ เอไอเอ รัชดา 2 (ระยะก่อสร้าง) ของบริษัท เอไอเอ จำกัด

องค์ประกอบทางสิ่งแวดล้อมและคุณค่าต่างๆ	มาตรการป้องกันและแก้ไขผลกระทบสิ่งแวดล้อม	รายละเอียดการปฏิบัติตามมาตรการฯ	ปัญหา/อุปสรรคและการแก้ไข	เอกสารอ้างอิงรูปภาพหรือเอกสาร
4.4 ผลกระทบด้านสาธารณสุข (ต่อ) 1) สุขภาพประชาชนโดยรอบ (ต่อ) 1.1 บริเวณพื้นที่ก่อสร้างโครงการ (ต่อ)	<p>2.4 ประกาศกรมสวัสดิการและคุ้มครองแรงงาน เรื่อง หลักเกณฑ์และวิธีการตรวจสอบส่วนประกอบอุปกรณ์ของลิฟต์ขนส่งวัสดุชั่วคราว ลิฟต์โดยสารชั่วคราว และลิฟต์ที่ใช้ทั้งขนส่งวัสดุและโดยสารชั่วคราว พ.ศ.2553</p> <p>2.5 ประกาศกรมสวัสดิการและคุ้มครองแรงงาน เรื่อง หลักเกณฑ์และวิธีการ การใช้เชือก ลวดสลิง และรอก พ.ศ. 2553</p> <p>2.6 กฎกระทรวงกำหนดมาตรฐานในการบริหารและการจัดการด้านความปลอดภัย อาชีวอนามัย และสภาพแวดล้อมในการทำงานเกี่ยวกับ เครื่องจักร บันจัน และหม้อน้ำ พ.ศ. 2552</p> <p>2.7 ประกาศกรมสวัสดิการและคุ้มครองแรงงาน เรื่อง หลักเกณฑ์และวิธีการ ทดสอบส่วนประกอบและอุปกรณ์ของบันจัน</p> <p>2.8 ประกาศกรมสวัสดิการและคุ้มครองแรงงาน เรื่อง กำหนดรูปภาพการใช้สัญญาณมือในการสื่อสารระหว่างผู้ปฏิบัติงานเกี่ยวกับบันจัน พ.ศ. 2553</p>	- โครงการปฏิบัติตามข้อกำหนดด้านความปลอดภัยในการทำงานอย่างเคร่งครัด	-	-

ตารางที่ 3.1-1 (ต่อ) สรุปผลการปฏิบัติตามมาตรการป้องกันและแก้ไขผลกระทบสิ่งแวดล้อมโครงการ เอไอเอ รัชดา 2 (ระยะก่อสร้าง) ของบริษัท เอไอเอ จำกัด

องค์ประกอบทางสิ่งแวดล้อมและคุณค่าต่างๆ	มาตรการป้องกันและแก้ไขผลกระทบสิ่งแวดล้อม	รายละเอียดการปฏิบัติตามมาตรการฯ	ปัญหา/อุปสรรคและการแก้ไข	เอกสารอ้างอิงรูปภาพหรือเอกสาร
4.4 ผลกระทบด้านสาธารณสุข (ต่อ) 1) สุขภาพประชาชนโดยรอบ (ต่อ) 1.1 บริเวณพื้นที่ก่อสร้างโครงการ (ต่อ)	2.9 ประกาศกรมสวัสดิการและคุ้มครองแรงงาน เรื่อง หลักเกณฑ์และวิธีการอบรมหลักสูตรการปฏิบัติหน้าที่ผู้บังคับปั้นจั่น ผู้ให้สัญญาณแก่ผู้บังคับปั้นจั่น ผู้ยึดเกาะวัสดุ หรือผู้ควบคุมการใช้ปั้นจั่น และการอบรมทบทวนการทำงานเกี่ยวกับปั้นจั่น พ.ศ. 2554 2.10 กฎกระทรวงกำหนดมาตรฐานในการบริหารจัดการและดำเนินการด้านความปลอดภัยอาชีวอนามัย และสภาพแวดล้อมในการทำงานเกี่ยวกับนั่งร้านและค้ำยัน พ.ศ. 2564 2.11 กฎกระทรวงกำหนดมาตรฐานในการบริหารจัดการและดำเนินการด้านความปลอดภัย อาชีวอนามัย และสภาพแวดล้อมในการทำงาน ในสถานที่ที่มีอันตรายจากการตกจากที่สูง และที่ลาดชันจากวัสดุกระเด็น ตกหล่น และพังทลาย และจากการตกลงไปในภาชนะเก็บหรือรองรับวัสดุ พ.ศ. 2564	- โครงการปฏิบัติตามข้อกำหนดด้านความปลอดภัยในการทำงานอย่างเคร่งครัด	-	-
	3. ทำ Chain Link ขึ้นจากอาคารขณะทำโครงสร้างเพื่อกันเศษวัสดุร่วงหล่น	- โครงการจัดให้มี Protection เพื่อป้องกันเศษวัสดุร่วงหล่น	-	- ดังภาพที่ 56
	4. กำหนดให้ใช้เครนเป็นแบบพับแขนได้และแขนของเครนจะต้องอยู่เฉพาะภายในพื้นที่โครงการเท่านั้น ไม่ล้ำไปยังพื้นที่ข้างเคียง	- โครงการใช้เครนแบบพับแขน และแขนของเครนอยู่ภายในพื้นที่ของโครงการเท่านั้น	-	- ดังภาพที่ 57

ตารางที่ 3.1-1 (ต่อ) สรุปผลการปฏิบัติตามมาตรการป้องกันและแก้ไขผลกระทบสิ่งแวดล้อมโครงการ เอไอเอ รัชดา 2 (ระยะก่อสร้าง) ของบริษัท เอไอเอ จำกัด

องค์ประกอบทางสิ่งแวดล้อม และคุณค่าต่างๆ	มาตรการป้องกันและแก้ไขผลกระทบสิ่งแวดล้อม	รายละเอียดการปฏิบัติตามมาตรการฯ	ปัญหา/อุปสรรค และการแก้ไข	เอกสารอ้างอิง รูปภาพหรือเอกสาร
4.4 ผลกระทบด้าน สาธารณสุข (ต่อ) 1) สุขภาพประชาชน โดยรอบ (ต่อ) 1.1 บริเวณพื้นที่ ก่อสร้างโครงการ (ต่อ)	5. การติดตั้งเครนจะต้องมีวิศวกรวิชาชีพเป็นผู้รับรองรวมทั้งวิศวกรควบคุมการติดตั้งห้องมีคุณสมบัติ เช่น ผ่านการอบรมก่อนปฏิบัติงาน เป็นต้น	- โครงการจัดให้มีวิศวกรที่ผ่านการอบรมเข้ามาติดตั้งเครน	-	- ดังภาคผนวกที่ 16
	6. จัดให้มีผู้ควบคุมการใช้เครนที่มีประสบการณ์และองค์ความรู้ด้านงานยกควบคุมตลอดเวลาที่มีการทำงานยก รวมถึงจัดทำแผนการยกก่อนการทำงาน	- โครงการจัดให้มีผู้ควบคุมการใช้เครนที่ผ่านการอบรมและมีใบรับรอง	-	- ดังภาคผนวกที่ 16
	7. ขนาดน้ำหนักและจุดศูนย์กลางของกรวย จะต้องได้รับการพิจารณาอย่างรอบคอบ และต้องได้รับการตรวจสอบว่าถูกต้อง โดยผู้ควบคุมงานหรือวิศวกร	- โครงการจัดให้ผู้ควบคุมงานหรือวิศวกรคอยตรวจสอบอย่างรอบคอบก่อนใช้งาน	-	-
	8. ก่อนลงมือปฏิบัติงานทุกครั้ง ต้องมีการตรวจสอบสภาพของการใช้งานเกี่ยวกับระบบเบรก Limit switch สติงเชือก อุปกรณ์การยกและจะต้องทดลองควบคุมโดยไม่มี Load	- โครงการจัดให้ผู้ควบคุมงานหรือวิศวกรคอยตรวจสอบอย่างรอบคอบก่อนใช้งาน	-	-
	9. ขณะปฏิบัติงานเมื่อพบว่ามีความเสี่ยงเกิดขึ้นให้หยุดงาน และแจ้งให้ผู้ควบคุมงานหรือวิศวกรทราบเพื่อแก้ไขโดยทันที	- ขณะปฏิบัติงาน หากทางโครงการพบว่ามีความเสี่ยงเกิดขึ้นให้จะสั่งให้หยุดการปฏิบัติงาน และแจ้งให้ผู้ควบคุมงานหรือวิศวกรทราบเพื่อแก้ไขโดยทันที	-	-
	ผลกระทบด้านการจราจร - ปฏิบัติตามมาตรการ ป้องกันและแก้ไขผลกระทบสิ่งแวดล้อม เรื่องการจราจรอย่างเคร่งครัด	- โครงการปฏิบัติตามมาตรการ ป้องกันและแก้ไขผลกระทบสิ่งแวดล้อม เรื่องการจราจรอย่างเคร่งครัด	-	-

ตารางที่ 3.1-1 (ต่อ) สรุปผลการปฏิบัติตามมาตรการป้องกันและแก้ไขผลกระทบสิ่งแวดล้อมโครงการ เอไอเอ รัชดา 2 (ระยะก่อสร้าง) ของบริษัท เอไอเอ จำกัด

องค์ประกอบทางสิ่งแวดล้อม และคุณค่าต่างๆ	มาตรการป้องกันและแก้ไขผลกระทบสิ่งแวดล้อม	รายละเอียดการปฏิบัติตามมาตรการฯ	ปัญหา/อุปสรรค และการแก้ไข	เอกสารอ้างอิง รูปภาพหรือเอกสาร
1.2 บริเวณบ้านพัก คนงาน (ภายนอก โครงการ)	1. จัดให้มีป้ายแจ้งรายละเอียดที่บริเวณด้านหน้าบ้านพัก คนงาน โดยแจ้งชื่อบริษัทผู้รับเหมาก่อสร้าง ผู้ควบคุม งาน พร้อมทั้งระบุชื่อและเบอร์โทรศัพท์ของผู้รับผิดชอบ ในพื้นที่บ้านพักคนงาน เพื่อผู้อยู่อาศัยข้างเคียงและผู้ สัญจรผ่านไปมา สามารถติดต่อได้โดยตรง ในกรณีที่ ได้รับผลกระทบจากการพักอาศัยของคนงาน	- โครงการจัดให้มีป้ายแจ้งรายละเอียดที่บริเวณด้านหน้า บ้านพักคนงาน โดยแจ้งชื่อบริษัทผู้รับเหมาก่อสร้าง ผู้ ควบคุมงาน พร้อมทั้งระบุชื่อและเบอร์โทรศัพท์ของ ผู้รับผิดชอบในพื้นที่บ้านพักคนงาน	-	- ดังภาพที่ 55
	2. จัดทำรั้วโดยรอบบ้านพักคนงานอย่างเป็นสัดส่วนความ สูงอย่างน้อย 2 เมตร กำหนดให้มีทางเข้า-ออกบ้านพัก คนงาน จำนวน 1 จุด เพื่อตรวจสอบและควบคุมการเข้า- ออกของคนงาน	- โครงการจัดให้มีรั้วโดยรอบโครงการ ความสูง 2 เมตร และให้มีทางเข้า-ออกบ้านพัก จำนวน 1 จุด	-	- ดังภาพที่ 55
	3. กำหนดให้ผู้รับเหมาก่อสร้างบ้านพักคนงานตาม มาตรฐานและแบบก่อสร้างอาคารชั่วคราว สำหรับ คนงานก่อสร้างของวิศวกรรมสถานแห่งประเทศไทยใน พระบรมราชูปถัมภ์ (มาตรฐาน วสท. 1010-34) โดยมี ข้อกำหนด เช่น	- โครงการจัดให้มีห้องพัก เพียงพอต่อจำนวนคนงาน	-	- ดังภาพที่ 55
	- จัดให้มีห้องพักคนงาน ตามจำนวนคนงานของบ้านพัก แต่ละแห่ง โดยคิดอัตราคนงาน 2 คน/1 ห้อง - จัดให้มีไฟฟ้าแสงสว่าง ในเวลากลางคืนส่องรอบ บริเวณอย่างเพียงพอ	- โครงการจัดให้มีไฟฟ้าส่องสว่างบริเวณบ้านพักคนงาน อย่างเพียงพอ	-	- ดังภาพที่ 55

ตารางที่ 3.1-1 (ต่อ) สรุปผลการปฏิบัติตามมาตรการป้องกันและแก้ไขผลกระทบสิ่งแวดล้อมโครงการ เอไอเอ รัชดา 2 (ระยะก่อสร้าง) ของบริษัท เอไอเอ จำกัด

องค์ประกอบทางสิ่งแวดล้อม และคุณค่าต่างๆ	มาตรการป้องกันและแก้ไขผลกระทบสิ่งแวดล้อม	รายละเอียดการปฏิบัติตามมาตรการฯ	ปัญหา/อุปสรรค และการแก้ไข	เอกสารอ้างอิง รูปภาพหรือเอกสาร
1.2 บริเวณบ้านพัก คนงาน (ภายนอก โครงการ) (ต่อ)	<ul style="list-style-type: none"> - ให้จัดเตรียมหัวฉีดน้ำดับเพลิงมือถือแบบแห้งอย่างน้อย 1 ชุด/อาคาร หรือติดตั้งไว้ในระยะทางไม่เกิน 45 เมตร 4. กำหนดให้มีหัวหน้าคนงานคอยควบคุมดูแลคนงานก่อสร้างไม่ให้ก่อความเดือดร้อนต่อผู้อยู่อาศัยข้างเคียงและผู้ที่เกี่ยวข้องบริเวณบ้านพักคนงาน 5. กำหนดให้มีเจ้าหน้าที่รักษาความปลอดภัยดูแลการเข้า-ออกบ้านพักโดยคนงานจะสามารถออกจากบริเวณบ้านพักคนงานได้เมื่อได้รับอนุญาตเท่านั้น 6. กำชับให้คนงานช่วยกันรักษาความสะอาดบริเวณโดยรอบบ้านพัก และภายในบ้านพักอย่างสม่ำเสมอ 7. กำหนดกฎระเบียบในการพักอาศัยของคนงานเพื่อป้องกันผลกระทบต่อผู้พักอาศัยใกล้เคียง ได้แก่ <ul style="list-style-type: none"> - ห้ามเล่นการพนัน - ห้ามดื่มสุรา / เสพและจำหน่ายยาเสพติด - ห้ามนำบุคคลภายนอกเข้ามาพักอาศัยโดยไม่ได้รับอนุญาต - ห้ามทะเลาะวิวาทหรือก่อความไม่สงบในบริเวณบ้านพัก 	<ul style="list-style-type: none"> - โครงการจัดให้มีถังดับเพลิงบริเวณบ้านพักคนงาน - โครงการจัดให้มีหัวหน้าคนงานคอยควบคุมความเรียบร้อยบริเวณบ้านพักคนงาน - โครงการจัดให้มีเจ้าหน้าที่รักษาความปลอดภัยดูแลการเข้า-ออกบ้านพักโดยคนงานจะสามารถออกจากบริเวณบ้านพักคนงานได้เมื่อได้รับอนุญาตเท่านั้น - โครงการกำชับให้คนงานช่วยกันรักษาความสะอาดบริเวณโดยรอบบ้านพัก และภายในบ้านพักอย่างสม่ำเสมอ - โครงการกำหนดกฎระเบียบในการพักอาศัยของคนงานและกำชับให้คนงานปฏิบัติตามอย่างเคร่งครัด เพื่อป้องกันผลกระทบต่อผู้พักอาศัยใกล้เคียง 	<ul style="list-style-type: none"> - - - - - 	<ul style="list-style-type: none"> - ดังภาพที่ 55 - ดังภาพที่ 55 - ดังภาพที่ 55 - ดังภาพที่ 55 - ดังภาพผนวกที่ 17

ตารางที่ 3.1-1 (ต่อ) สรุปผลการปฏิบัติตามมาตรการป้องกันและแก้ไขผลกระทบสิ่งแวดล้อมโครงการ เอไอเอ รัชดา 2 (ระยะก่อสร้าง) ของบริษัท เอไอเอ จำกัด

องค์ประกอบทางสิ่งแวดล้อมและคุณค่าต่างๆ	มาตรการป้องกันและแก้ไขผลกระทบสิ่งแวดล้อม	รายละเอียดการปฏิบัติตามมาตรการฯ	ปัญหา/อุปสรรคและการแก้ไข	เอกสารอ้างอิงรูปภาพหรือเอกสาร
1.2 บริเวณบ้านพักคนงาน (ภายนอกโครงการ) (ต่อ)	<ul style="list-style-type: none"> - ห้ามนำทรัพย์สินของบริษัทฯ ออกนอกบริเวณบ้านพัก - ห้ามใช้อุปกรณ์ไฟฟ้าและอุปกรณ์ที่ใช้ก๊าซหุงต้มที่มีสภาพหรือลักษณะการใช้ที่ไม่ปลอดภัย รวมถึงการกระทำใด ๆ ที่อาจทำให้เกิดอันตรายต่อชีวิต และทรัพย์สินอย่างรุนแรง - ห้ามก่อไฟก่อนได้รับอนุญาต เพื่อป้องกันการเกิดอัคคีภัย - ห้ามเลี้ยงสัตว์ภายในบริเวณบ้านพักคนงานใช้น้ำและไฟฟ้าอย่างประหยัด ให้ปิดทุกครั้งเมื่อเลิกใช้งาน - เมื่อพบเห็นเหตุการณ์หรือเหตุฉุกเฉินที่อาจทำให้เกิดความเสียหายต่อชีวิตและทรัพย์สิน จะต้องแจ้งเจ้าหน้าที่ที่รับผิดชอบ หรือเจ้าหน้าที่รักษาความปลอดภัยให้ทราบโดยทันที - ห้ามทิ้งขยะ เศษอาหาร ในบริเวณที่พัก ให้ทิ้งในที่ที่กำหนดไว้เท่านั้น - ห้ามส่งเสียงดังรบกวนผู้พักอาศัยข้างเคียง เช่น เปิดเครื่องเสียงดังเกินไป - ห้ามคนงานออกจากบ้านพักในยามวิกาล เวลา 23.00-07.00 น. (เว้นแต่ได้รับอนุญาตอย่างถูกต้อง) 			

ตารางที่ 3.1-1 (ต่อ) สรุปผลการปฏิบัติตามมาตรการป้องกันและแก้ไขผลกระทบสิ่งแวดล้อมโครงการ เอไอเอ รัชดา 2 (ระยะก่อสร้าง) ของบริษัท เอไอเอ จำกัด

องค์ประกอบทางสิ่งแวดล้อม และคุณค่าต่างๆ	มาตรการป้องกันและแก้ไขผลกระทบสิ่งแวดล้อม	รายละเอียดการปฏิบัติตามมาตรการฯ	ปัญหา/อุปสรรค และการแก้ไข	เอกสารอ้างอิง รูปภาพหรือเอกสาร
1.2 บริเวณบ้านพัก คนงาน (ภายนอก โครงการ) (ต่อ)	8. กำชับให้คนงาน ปฏิบัติตามหลักสุขอนามัยอย่างเคร่งครัด เพื่อป้องกันปัญหาการแพร่กระจายของเชื้อโรคหรือโรคติดต่อ	- โครงการกำชับให้คนงานปฏิบัติตามหลักสุขอนามัยอย่างเคร่งครัด เพื่อป้องกันปัญหาการแพร่กระจายของเชื้อโรคหรือโรคติดต่อ	-	-
	9. จัดให้มีกล้องวงจรปิด CCTV ติดตั้งไว้โดยรอบบริเวณพื้นที่บ้านพักคนงาน พร้อมทั้งมีห้องควบคุมเพื่อตรวจสอบความเรียบร้อยและความปลอดภัยภายในโครงการและพื้นที่ข้างเคียงโดยเลือกใช้กล้องที่สามารถถ่ายภาพได้ในเวลากลางคืน และเก็บภาพที่บันทึกไว้เพื่อดูภาพย้อนหลังได้ ทั้งนี้ นอกจากมาตรการดังกล่าวข้างต้นแล้ว วิธีการที่ดีที่สุดสำหรับมาตรการที่เสนอเพิ่มเติมและเป็นวิธีการที่มีประสิทธิภาพและสำคัญอย่างยิ่ง คือ การคัดเลือกรับเหมาที่มีประวัติการทำงานที่ดี โดยผู้รับเหมาดังกล่าวจะให้ความสำคัญต่อการคัดเลือกคนงานก่อสร้าง โดยมีทะเบียนประวัติคนงานก่อสร้างทุกคน ซึ่งคนงานเหล่านี้จะทราบระเบียบปฏิบัติในการก่อสร้าง ที่จะไม่ส่งผลกระทบต่อชุมชนข้างเคียงได้เป็นอย่างดี	- โครงการจัดให้มีกล้องวงจรปิด CCTV โดยรอบบริเวณบ้านพัก พร้อมทั้งมีห้องควบคุมเพื่อตรวจสอบความเรียบร้อยและความปลอดภัยภายในโครงการและพื้นที่ข้างเคียง - โครงการได้จัดจ้างบริษัท นันทวัน จำกัด ให้เป็นผู้รับเหมาก่อสร้างโครงการ ซึ่งบริษัท นันทวัน จำกัด มีประวัติการทำงานที่ดี และให้ความสำคัญต่อการคัดเลือกคนงานก่อสร้าง โดยมีทะเบียนประวัติคนงานก่อสร้างทุกคน ซึ่งคนงานเหล่านี้จะทราบระเบียบปฏิบัติในการก่อสร้าง ที่จะไม่ส่งผลกระทบต่อชุมชนข้างเคียงได้เป็นอย่างดี	- -	- - ดังภาพที่ 55

ตารางที่ 3.1-1 (ต่อ) สรุปผลการปฏิบัติตามมาตรการป้องกันและแก้ไขผลกระทบสิ่งแวดล้อมโครงการ เอไอเอ รัชดา 2 (ระยะก่อสร้าง) ของบริษัท เอไอเอ จำกัด

องค์ประกอบทางสิ่งแวดล้อมและคุณค่าต่างๆ	มาตรการป้องกันและแก้ไขผลกระทบสิ่งแวดล้อม	รายละเอียดการปฏิบัติตามมาตรการฯ	ปัญหา/อุปสรรคและการแก้ไข	เอกสารอ้างอิงรูปภาพหรือเอกสาร
1.2 บริเวณบ้านพักคนงาน (ภายนอกโครงการ) (ต่อ)	<p>นอกจากนี้ ด้วยสถานการณ์การแพร่ระบาดของโรคติดเชื้อไวรัสโคโรนา 2019 (COVID-19) ในพื้นที่กรุงเทพมหานคร พบว่า กลุ่มคลัสเตอร์ใหญ่ที่มีผู้ติดเชื้อจำนวนมากคือการระบาดในแคมป์คนงานก่อสร้าง ดังนั้น โครงการได้กำหนดให้มีมาตรการป้องกันการแพร่ระบาดของโรคติดเชื้อไวรัสโคโรนา 2019 (COVID-19) สำหรับสถานที่ก่อสร้างและแคมป์แรงงานก่อสร้างของกรมอนามัย กระทรวงสาธารณสุข ลงวันที่ 25 มิถุนายน 2564 ดังนี้</p> <p>1. การบริหารจัดการในพื้นที่แคมป์คนงานก่อสร้าง</p> <p>1.1 ให้มีนโยบายและการปฏิบัติด้านอาชีวอนามัยและความปลอดภัย</p> <ul style="list-style-type: none"> - กำหนดนโยบายอาชีวอนามัยและความปลอดภัย โดยเพิ่มประเด็นการป้องกันโรคโควิด-19 และออกแนวทางปฏิบัติ Standard Safety Operation Procedure (SSOP) การป้องกันโรคโควิด 19 และสนับสนุนให้คนงานปฏิบัติตามอย่างเคร่งครัด - มอบหมายให้หัวหน้างาน หรือเจ้าหน้าที่ความปลอดภัย (จป.) จัดให้มี Safety Talk กับคนงานเกี่ยวกับการป้องกันโรคโควิด 19 ช่วงก่อนเข้างาน 	<p>- ปัจจุบันสถานการณ์โรคโควิด 19 ในประเทศไทยมีอยู่ในระดับที่ไม่รุนแรง ประกอบกับประชาชนในราชอาณาจักรได้รับวัคซีนป้องกันโรคโควิด 19 ในระดับความครอบคลุมสูง ซึ่งส่งผลให้ประชาชนมีภูมิคุ้มกันโรคเพิ่มขึ้นตามไปด้วย เพื่อให้สอดคล้องกับสถานการณ์ผ่อนคลาย กระทรวงสาธารณสุขได้ออกประกาศ 2 ฉบับ ประกอบด้วย 1) ประกาศกระทรวงสาธารณสุข เรื่อง ยกเลิกประกาศกระทรวงสาธารณสุข เรื่อง ชื่อและอาการสำคัญของโรคติดต่ออันตราย (ฉบับที่ 3) พ.ศ. 2563 พ.ศ. 2565 และ 2) ประกาศกระทรวงสาธารณสุข เรื่อง ชื่อ และอาการสำคัญของโรคติดต่อที่ต้องเฝ้าระวัง (ฉบับที่ 3) พ.ศ. 2565 โดยประกาศทั้ง 2 ฉบับจะมีผลยกเลิกโรคติดเชื้อไวรัสโคโรนา 2019 หรือโควิด-19 จากโรคติดต่ออันตราย แล้วกำหนดให้เป็นโรคติดต่อที่ต้องเฝ้าระวัง ตั้งแต่วันที่ 1 ต.ค. 65 เป็นต้นไป ทางโครงการจึงยึดถือปฏิบัติตามประกาศกระทรวงสาธารณสุข แต่ยังคงมีการเฝ้าระวังของโรคโควิด 19 อย่างใกล้ชิด และหากมีคนงานได้เป็นโรคโควิด 19 ทางโครงการจะปฏิบัติตามมาตรการที่กำหนดต่อไป</p>	-	- ดังภาพผนวกที่ 22

ตารางที่ 3.1-1 (ต่อ) สรุปผลการปฏิบัติตามมาตรการป้องกันและแก้ไขผลกระทบสิ่งแวดล้อมโครงการ เอไอเอ รัชดา 2 (ระยะก่อสร้าง) ของบริษัท เอไอเอ จำกัด

องค์ประกอบทางสิ่งแวดล้อม และคุณค่าต่างๆ	มาตรการป้องกันและแก้ไขผลกระทบสิ่งแวดล้อม	รายละเอียดการปฏิบัติตามมาตรการฯ	ปัญหา/อุปสรรค และการแก้ไข	เอกสารอ้างอิง รูปภาพหรือเอกสาร
1.2 บริเวณบ้านพัก คนงาน (ภายนอก โครงการ) (ต่อ)	<p>ทุกวัน และมีการกำกับติดตาม การปฏิบัติตามแนวทางการป้องกันโรคโควิด 19 สำเนาเสมอ</p> <ul style="list-style-type: none"> - พิจารณางดกิจกรรมที่ทำให้เกิดความแออัด โดยถือหลักหลีกเลี่ยงการติดต่อสัมผัสระหว่างกัน - มีการกำกับ ติดตามให้ผู้ปฏิบัติงาน แรงงาน ก่อสร้าง ผู้มาติดต่อทุกคนต้องปฏิบัติตามมาตรการป้องกันโรคโควิด 19 อย่างเคร่งครัด เช่น สวมหน้ากากผ้าหรือหน้ากากอนามัยตลอดเวลาในการปฏิบัติงาน หรือมาใช้บริการเว้นระยะห่างระหว่างกัน ทำความสะอาดมือบ่อยๆ <p>1.2 จัดทำทะเบียนแรงงาน ผู้ปฏิบัติงาน ผู้รับเหมา ผู้รับจ้าง และผู้มาติดต่อให้เป็นปัจจุบัน รวมทั้งระบุการติดต่อที่สามารถติดต่อได้</p> <p>1.3 จัดให้มีมาตรการคัดกรองแรงงานก่อสร้าง ผู้ปฏิบัติงานในสถานที่ก่อสร้าง และผู้มาติดต่อ</p> <ul style="list-style-type: none"> - ให้ผู้ปฏิบัติงานสังเกตอาการตนเองหรือประเมินตนเองก่อนออกจากบ้าน/ห้องพัก/ที่พัก ด้วยแอปพลิเคชัน Thai Save Thai หรือแอปพลิเคชันของทางราชการ หรือหน่วยงานกำหนด หากพบอาการ 			

ตารางที่ 3.1-1 (ต่อ) สรุปผลการปฏิบัติตามมาตรการป้องกันและแก้ไขผลกระทบสิ่งแวดล้อมโครงการ เอไอเอ รัชดา 2 (ระยะก่อสร้าง) ของบริษัท เอไอเอ จำกัด

องค์ประกอบทางสิ่งแวดล้อม และคุณค่าต่างๆ	มาตรการป้องกันและแก้ไขผลกระทบสิ่งแวดล้อม	รายละเอียดการปฏิบัติตามมาตรการฯ	ปัญหา/อุปสรรค และการแก้ไข	เอกสารอ้างอิง รูปภาพหรือเอกสาร
1.2 บริเวณบ้านพัก คนงาน (ภายนอก โครงการ) (ต่อ)	<p>ผิดปกติหรือมีความเสี่ยงสูงให้แจ้งหัวหน้างานเพื่อพิจารณาหยุดปฏิบัติงาน</p> <ul style="list-style-type: none"> - สถานที่ก่อสร้างและแคมป์ที่พักแรงงานต้องกำหนดทางเข้า - ออกสถานที่ให้ชัดเจน เพื่อควบคุมการเข้าออกของสถานที่ - สถานที่ก่อสร้างและแคมป์ที่พักแรงงานต้องมีระบบคัดกรอง โดยการวัดไข้ พร้อมสังเกตอาการเสี่ยง หากพบว่ามีอาการไข้หรือวัดอุณหภูมิได้ตั้งแต่ 37.5 องศาเซลเซียสขึ้นไป ร่วมกับ ไอ น้ำมูก เจ็บคอ จมูกไม่ได้กลิ่น ลิ้นไม่รับรส หายใจเร็ว หายใจเหนื่อยหรือหายใจลำบาก อย่างใดอย่างหนึ่ง และอาจมีอาการท้องเสียร่วมด้วย หรือมีประวัติเดินทางไปในสถานที่เสี่ยง หรือใกล้ชิดผู้ติดเชื้อ ให้หัวหน้าคนงานหรือผู้ที่ได้รับมอบหมาย พิจารณาห้ามเข้าพื้นที่ปฏิบัติงาน และแยกกันไว้ในบริเวณที่กำหนด ก่อนส่งให้ตรวจคัดกรองหรือพบแพทย์ และให้หยุดปฏิบัติงาน 			

ตารางที่ 3.1-1 (ต่อ) สรุปผลการปฏิบัติตามมาตรการป้องกันและแก้ไขผลกระทบสิ่งแวดล้อมโครงการ เอไอเอ รัชดา 2 (ระยะก่อสร้าง) ของบริษัท เอไอเอ จำกัด

องค์ประกอบทางสิ่งแวดล้อม และคุณค่าต่างๆ	มาตรการป้องกันและแก้ไขผลกระทบสิ่งแวดล้อม	รายละเอียดการปฏิบัติตามมาตรการฯ	ปัญหา/อุปสรรค และการแก้ไข	เอกสารอ้างอิง รูปภาพหรือเอกสาร
1.2 บริเวณบ้านพัก คนงาน (ภายนอก โครงการ) (ต่อ)	<p>1.4 จัดให้มีวัสดุอุปกรณ์ในการป้องกันตนเองสำหรับพนักงานอย่างเพียงพอ</p> <ul style="list-style-type: none"> - จัดหาหน้ากากผ้าหรือหน้ากากอนามัย และอุปกรณ์ป้องกันตนเองขณะปฏิบัติงานอย่างเหมาะสมและเพียงพอ - จัดให้มีที่ล้างมือพร้อมสบู่ หรือจุดบริการแอลกอฮอล์ สำหรับผู้ปฏิบัติงานอย่างเพียงพอ ทั้งในพื้นที่บริเวณก่อสร้าง และแคมป์แรงงาน <p>1.5 ควบคุม ดูแลสถานที่ก่อสร้างและแคมป์แรงงานก่อสร้างให้สะอาด ปลอดภัย</p> <ul style="list-style-type: none"> - ให้มีการทำความสะอาดสถานที่ห้องพักและบริเวณพื้นที่ส่วนกลางหรือพื้นที่ที่ใช้ร่วมกันทั้งในสถานที่ก่อสร้างและที่พักแรงงานก่อสร้าง เป็นประจำทุกวัน และให้มีการระบายอากาศที่ดี แสงแดดส่องถึง เช่น เปิดประตูและหน้าต่าง พัดลม - ดูแลให้มีการทำความสะอาด ห้องน้ำ ห้องส้วม และอาจใช้น้ำยาฆ่าเชื้อในจุดที่มีการสัมผัสร่วมกัน เช่น ลูกบิดประตู ราวจับ สวิตช์ไฟ ก๊อกน้ำ เป็นต้น อย่างสม่ำเสมอ 			

ตารางที่ 3.1-1 (ต่อ) สรุปผลการปฏิบัติตามมาตรการป้องกันและแก้ไขผลกระทบสิ่งแวดล้อมโครงการ เอไอเอ รัชดา 2 (ระยะก่อสร้าง) ของบริษัท เอไอเอ จำกัด

องค์ประกอบทางสิ่งแวดล้อมและคุณค่าต่างๆ	มาตรการป้องกันและแก้ไขผลกระทบสิ่งแวดล้อม	รายละเอียดการปฏิบัติตามมาตรการฯ	ปัญหา/อุปสรรคและการแก้ไข	เอกสารอ้างอิงรูปภาพหรือเอกสาร
1.2 บริเวณบ้านพักคนงาน (ภายนอกโครงการ) (ต่อ)	<ul style="list-style-type: none"> - จัดให้มีอุปกรณ์เสริมหรือปรับปรุงสิ่งที่มีอยู่เพื่อลดการสัมผัส เช่น การใช้ก๊อกร้านแบบเท้าเหยียบ เป็นต้น - จัดให้มีห้องน้ำและห้องส้วมแยก และจัดให้มีอ่างล้างมือ สำหรับบ้านพักหรือแปรงฟันเป็นสัดส่วน - จัดให้มีการรวบรวมน้ำเสีย หรือน้ำที่ใช้แล้วไม่ให้ท่วมขังในพื้นที่โดยรอบสถานที่ก่อสร้างแคมป์แรงงาน - จัดให้มีการเว้นระยะห่างระหว่างบุคคลอย่างน้อย 1-2 เมตร เช่น ที่นั่งบริเวณรับประทานอาหาร ที่นั่งทางเดิน หรือหากที่นั่งไม่เพียงพออาจใช้ฉากกั้น - จัดให้มีถังขยะมูลฝอย แบบฝาปิดและรวบรวมขยะออกจากพื้นที่ทุกจุดเพื่อนำไปกำจัดทุกวัน <p>1.6 หากมีการรับส่งพนักงาน ให้ดูแลด้านความปลอดภัยของคนงาน เช่น จำกัดจำนวนคนในรถรับส่งไม่ให้แออัดจัดที่นั่งไม่ให้หันหน้าเข้าหากัน และให้สวมหน้ากากผ้าหรือหน้ากากอนามัย หลีกเลี่ยงการพูดคุยโดยไม่จำกัด ตลอดระยะเวลา</p>			

ตารางที่ 3.1-1 (ต่อ) สรุปผลการปฏิบัติตามมาตรการป้องกันและแก้ไขผลกระทบสิ่งแวดล้อมโครงการ เอไอเอ รัชดา 2 (ระยะก่อสร้าง) ของบริษัท เอไอเอ จำกัด

องค์ประกอบทางสิ่งแวดล้อม และคุณค่าต่างๆ	มาตรการป้องกันและแก้ไขผลกระทบสิ่งแวดล้อม	รายละเอียดการปฏิบัติตามมาตรการฯ	ปัญหา/อุปสรรค และการแก้ไข	เอกสารอ้างอิง รูปภาพหรือเอกสาร
1.2 บริเวณบ้านพัก คนงาน (ภายนอก โครงการ) (ต่อ)	<p>การเดินทาง ห้ามผู้ไม่เกี่ยวข้องร่วมโดยสาร และ ไม่แวะระหว่างทาง</p> <p>1.7 หากภายในแคมป์มีร้านจำหน่ายอาหารหรือ เครื่องดื่ม รถเข็น หาบเร่ แผงลอย หรือรถเร่ขายสินค้าให้ มีการควบคุมให้ปฏิบัติตามแนวทางสุขอนามัย และให้มี การควบคุมและมีระบบที่สามารถติดตามผู้จำหน่าย สินค้าได้</p> <ul style="list-style-type: none"> - จัดให้มีการคัดกรองผู้ประกอบการ ผู้สัมผัส อาหาร ผู้ขายสินค้าทุกคน - ทุกคนต้องสวมหน้ากากผ้าหรือหน้ากากอนามัย ตลอดเวลาที่ให้หรือให้บริการ - มีมาตรการเว้นระยะห่างระหว่างบุคคล โต๊ะที่ นั่ง การซื้อสินค้าและการชำระเงิน อย่างน้อย 1-2 เมตร - จัดให้มีที่ล้างมือด้วยสบู่และน้ำ หรือแอลกอฮอล์ หรือเจลแอลกอฮอล์ ให้บริการแก่ผู้ใช้บริการอย่าง เพียงพอ 			

ตารางที่ 3.1-1 (ต่อ) สรุปผลการปฏิบัติตามมาตรการป้องกันและแก้ไขผลกระทบสิ่งแวดล้อมโครงการ เอไอเอ รัชดา 2 (ระยะก่อสร้าง) ของบริษัท เอไอเอ จำกัด

องค์ประกอบทางสิ่งแวดล้อม และคุณค่าต่างๆ	มาตรการป้องกันและแก้ไขผลกระทบสิ่งแวดล้อม	รายละเอียดการปฏิบัติตามมาตรการฯ	ปัญหา/อุปสรรค และการแก้ไข	เอกสารอ้างอิง รูปภาพหรือเอกสาร
1.2 บริเวณบ้านพัก คนงาน (ภายนอก โครงการ) (ต่อ)	<ul style="list-style-type: none"> - ทำความสะอาดบริเวณพื้น โตะ ที่นั่ง พื้นผิว ที่มี การสัมผัสบ่อย ด้วยน้ำยาทำความสะอาดหรืออาจใช้น้ำ ยาฆ่าเชื้อก่อนและหลังการให้บริการ ทุกครั้ง - กำหนดมาตรการเพื่อลดความแออัด เช่น กำหนด จำนวนคนต่อพื้นที่ กำหนดระยะเวลาที่ใช้บริการ ไม่จัด กิจกรรมหรือให้บริการที่ทำให้เกิดการรวมกลุ่มของ ผู้ใช้บริการ และงดจำหน่ายและเครื่องดื่มแอลกอฮอล์ เป็นต้น 1.8 จัดหาสื่อความรู้ และข้อมูลข่าวสาร เกี่ยวกับการ ป้องกันโรคโควิด 19 และวิธีป้องกันตนเองและ ครอบครัว ด้วยภาษาแรงงานสามารถเข้าใจได้ 1.9 วางระบบรองรับเพื่อให้เกิดความต่อเนื่องของ กิจการ รวมทั้งแผนเผชิญเหตุ พร้อมทำความเข้าใจและ ซักซ้อมแผนกับแรงงาน โดยให้ครอบคลุมถึง <ul style="list-style-type: none"> - กำหนดผู้รับผิดชอบในการเฝ้าระวังการแพร่ ระบาดของโรคติดเชื้อไวรัสโคโรนา 2019 (COVID-19) ในสถานที่ก่อสร้างและแคมป์แรงงาน - ให้มีระบบคัดกรองและเฝ้าระวังผู้ปฏิบัติงานที่ เป็นกลุ่มเสี่ยงหรือมีอาการเสี่ยง คัดกรองและแยกกัก ผู้ปฏิบัติงานที่เข้าใหม่ หากพบผู้ติดเชื้อผู้สัมผัส 			

ตารางที่ 3.1-1 (ต่อ) สรุปผลการปฏิบัติตามมาตรการป้องกันและแก้ไขผลกระทบสิ่งแวดล้อมโครงการ เอไอเอ รัชดา 2 (ระยะก่อสร้าง) ของบริษัท เอไอเอ จำกัด

องค์ประกอบทางสิ่งแวดล้อมและคุณค่าต่างๆ	มาตรการป้องกันและแก้ไขผลกระทบสิ่งแวดล้อม	รายละเอียดการปฏิบัติตามมาตรการฯ	ปัญหา/อุปสรรคและการแก้ไข	เอกสารอ้างอิงรูปภาพหรือเอกสาร
1.2 บริเวณบ้านพักคนงาน (ภายนอกโครงการ) (ต่อ)	<p>เสี่ยงสูงที่เป็นครอบครัวหรือผู้สัมผัสเสี่ยงสูงอื่นๆ ต้องแยกกักก่อนส่งสถานพยาบาล</p> <ul style="list-style-type: none"> - จัดให้มีบริเวณสำหรับแยกผู้มีอาการป่วยระบบทางเดินหายใจออกจากผู้ที่มีอาการป่วยระบบอื่นรวมทั้งจัดเตรียมสถานที่รองรับ สำหรับการแยกสังเกตอาการ หากพบบุคคลที่เป็นผู้สัมผัสกับผู้ป่วยยืนยัน หรือจัดเป็นสถานที่กักกันตามคำแนะนำของเจ้าพนักงานควบคุมโรคติดต่อ - จัดระบบรองรับการดำรงชีวิตประจำวันของแรงงาน หากจำเป็นต้องกักตัวในสถานที่กำหนด เช่น อาหาร น้ำ ของใช้จำเป็น - จัดจัดการเส้นทางเข้าออกบ้านและพื้นที่ที่พักหรือการปิดพื้นที่พัก - การอพยพโยกย้ายคนงานที่ไม่ป่วย หรือ Bubble and Seal - การรับผู้ป่วยที่หายแล้วกลับมาปฏิบัติงาน <p>2. แนวทางปฏิบัติสำหรับคนงานและบุคคลในครอบครัว</p> <p>2.1 จัดให้มีการฉีดวัคซีนป้องกันเชื้อโรคติดต่อไวรัสโคโรนา 2019 (COVID-19) สำหรับแรงงานที่มีภาวะเสี่ยง</p>	<p>- โครงการกำหนดให้คนงานที่เข้ามาปฏิบัติงานในพื้นที่โครงการจะต้องฉีดวัคซีนป้องกันเชื้อไวรัส COVID-19 อย่างน้อย 2 เข็ม</p>	-	- ดังภาคผนวกที่ 18

ตารางที่ 3.1-1 (ต่อ) สรุปผลการปฏิบัติตามมาตรการป้องกันและแก้ไขผลกระทบสิ่งแวดล้อมโครงการ เอไอเอ รัชดา 2 (ระยะก่อสร้าง) ของบริษัท เอไอเอ จำกัด

องค์ประกอบทางสิ่งแวดล้อมและคุณค่าต่างๆ	มาตรการป้องกันและแก้ไขผลกระทบสิ่งแวดล้อม	รายละเอียดการปฏิบัติตามมาตรการฯ	ปัญหา/อุปสรรคและการแก้ไข	เอกสารอ้างอิงรูปภาพหรือเอกสาร
1.2 บริเวณบ้านพักคนงาน (ภายนอกโครงการ) (ต่อ)	<p>2.2 ติดตามข้อมูลข่าวสาร หาความรู้เกี่ยวกับการป้องกันตนเองจากการติดเชื้อโรคโควิด-19</p> <p>2.3 งดการรวมกลุ่มกินอาหารร่วมกัน ในช่วงเวลางาน และงดกิจกรรมที่มีการรวมกลุ่ม การดื่ม หรือเล่นสังสรรค์ ในช่วงเวลาเลิกงาน หรือวันหยุด</p> <p>2.4 งดพฤติกรรมเสี่ยงต่อการแพร่โรค เช่น ไม่ดม น้ำลายหรือบ้วนปากลงพื้น ทั้งขณะในถึงขณะ</p> <p>2.5 ให้ผู้ปฏิบัติงานมีของใช้ส่วนตัว เช่น แก้วน้ำ ซ้อน ส้อม ผ้าเช็ดตัว และไม่ใช่สิ่งของร่วมกับผู้อื่น</p> <p>2.6 ดูแลสุขภาพและป้องกันการแพร่กระจายโรค โดยสวมหน้ากากผ้าหรือหน้ากากอนามัย ทุกครั้งที่ออกนอกที่พัก ระหว่างเดินทางไปสถานที่ทำงาน และไม่นำมือมาสัมผัสใบหน้า ตา จมูก ปาก โดยไม่จำเป็น ต้องเว้นระยะห่างระหว่างบุคคล 1-2 เมตร แต่หากในที่ที่มีพื้นที่จำกัด ต้องสวมหน้ากากผ้าหรือหน้ากากอนามัย เมื่อต้องมีการพูดคุยในระยะใกล้</p> <p>2.7 ไม่ไปสถานที่ที่มีคนแออัด เช่น ตลาด ร้านค้า เป็นต้น หรือหากจำเป็นให้ใช้ระยะเวลาอันสั้นและสวมหน้ากากตลอดเวลา และไม่พาบุคคลในครอบครัว</p>	- โครงการจัดให้มีเจ้าหน้าที่ความปลอดภัยคอยอบรมให้ความรู้และกำชับให้คนงานปฏิบัติตามคำแนะนำของมาตรการป้องกันการแพร่ระบาดของเชื้อไวรัส COVID-19 ผ่านกิจกรรม Morning Talk เป็นประจำ	-	- ดังภาพที่ 68

ตารางที่ 3.1-1 (ต่อ) สรุปผลการปฏิบัติตามมาตรการป้องกันและแก้ไขผลกระทบสิ่งแวดล้อมโครงการ เอไอเอ รัชดา 2 (ระยะก่อสร้าง) ของบริษัท เอไอเอ จำกัด

องค์ประกอบทางสิ่งแวดล้อมและคุณค่าต่างๆ	มาตรการป้องกันและแก้ไขผลกระทบสิ่งแวดล้อม	รายละเอียดการปฏิบัติตามมาตรการฯ	ปัญหา/อุปสรรคและการแก้ไข	เอกสารอ้างอิงรูปภาพหรือเอกสาร
1.2 บริเวณบ้านพักคนงาน (ภายนอกโครงการ) (ต่อ)	ไปในสถานที่แออัด หรือสถานที่ที่มีการรวมกันของคนจำนวนมาก	- โครงการได้กำชับให้คนงานดูแลและทำความสะอาดที่พักของตนเอง ให้มีการระบายอากาศที่ดี และเปิดหน้าต่างเพื่อหมุนเวียนอากาศเป็นประจำทุกวัน	-	- ดังภาพที่ 55
	2.8 ให้ทำความสะอาดห้องพัก หรือพื้นที่ที่ใช้ร่วมกันในสถานที่พักคนงาน และให้มีการระบายอากาศที่ดี แสงแดดส่องถึง โดยการเปิดประตู หน้าต่างเพื่อหมุนเวียนอากาศเป็นประจำทุกวัน	-โครงการได้กำชับให้คนงานดูแลและทำความสะอาดที่พักตลอดจนห้องน้ำ ที่อาบน้ำ ในบริเวณบ้านพักคนงาน และให้ใช้น้ำยาฆ่าเชื้อในจุดที่มีการสัมผัสร่วมกัน	-	- ดังภาพที่ 55
	2.9 ให้ทำความสะอาดห้องน้ำ/ที่อาบน้ำ ห้องส้วมและใช้น้ำยาฆ่าเชื้อในจุดที่มีการสัมผัสร่วมกัน เช่น ลูกบิดประตู ราวจับ สวิตช์ไฟ เป็นต้น อย่างวันละ 2 ครั้ง หรือในช่วงที่มีคนใช้งานจำนวนมาก	- โครงการกำชับให้คนงานดูแลความสะอาดของพื้นที่ที่ใช้ร่วมกัน ตลอดจนให้ใส่หน้ากากอนามัย และล้างมือทุกครั้ง ผ่านการอบรมการดูแลสุขภาพอนามัย และกิจกรรม Morning Talk	-	- ดังภาพที่ 68
	2.10 กรณีที่มีการปรุงประกอบอาหารในบริเวณที่พัก ผู้ปรุงประกอบอาหาร สวมหน้ากากขณะปรุงประกอบอาหาร ล้างมือด้วยน้ำและสบู่ ทุกครั้งก่อนหยิบหรือจับอาหาร ปกปิดอาหารให้สะอาดเสมอ ใช้ถุงมือและปากทิชชูหยิบจับอาหาร และใช้ช้อนกลางส่วนตัวเมื่อต้องรับประทานร่วมกันในครอบครัว ทำความสะอาดบริเวณจุดเสี่ยงบ่อยๆ เช่น ห้องครัว โต๊ะอาหาร รวมถึงล้างภาชนะอุปกรณ์หรือสิ่งของเครื่องใช้ให้สะอาดเป็นประจำทุกวัน			

ตารางที่ 3.1-1 (ต่อ) สรุปผลการปฏิบัติตามมาตรการป้องกันและแก้ไขผลกระทบสิ่งแวดล้อมโครงการ เอไอเอ รัชดา 2 (ระยะก่อสร้าง) ของบริษัท เอไอเอ จำกัด

องค์ประกอบทางสิ่งแวดล้อมและคุณค่าต่างๆ	มาตรการป้องกันและแก้ไขผลกระทบสิ่งแวดล้อม	รายละเอียดการปฏิบัติตามมาตรการฯ	ปัญหา/อุปสรรคและการแก้ไข	เอกสารอ้างอิงรูปภาพหรือเอกสาร
1.2 บริเวณบ้านพักคนงาน (ภายนอกโครงการ) (ต่อ)	<p>2.11 รวบรวมขยะทั่วไปใส่ถุงขยะ มัดปากถุงให้แน่น และนำไปทิ้งในจุดรวบรวมขยะที่จัดเตรียมไว้เพื่อนำไปกำจัดอย่างถูกต้อง</p> <p>2.12 หมั่นสังเกตตนเองและบุคคลในครอบครัว หากมีอาการไข้ ร่วมกับไอ น้ำมูก เจ็บคอ จมูกไม่ได้กลิ่น ลิ้นไม่รับรส หายใจเร็ว หายใจหอบเหนื่อย หรือหายใจลำบากอย่างใดอย่างหนึ่ง และอาจมีอาการท้องเสียร่วมด้วย ให้หยุดปฏิบัติงาน แจ้งหัวหน้างานหรือนายจ้าง และรีบไปพบแพทย์</p>	<p>- โครงการจัดให้มีถังรองรับมูลฝอยตามจุดต่างๆ ภายในบริเวณบ้านพักอย่างเพียงพอ พร้อมทั้งได้รวบรวมมูลฝอยออกไปกำจัดอย่างถูกต้องทุกวัน</p> <p>- โครงการกำชับให้คนงานหมั่นสังเกตตนเองและบุคคลในครอบครัว หากพบว่า มีไข้ หรืออาการเสี่ยงที่เข้าข่ายจะให้หยุดปฏิบัติงาน และรีบไปพบแพทย์โดยทันที</p>	-	- ดังภาพที่ 55
2) ผลกระทบต่อคนงาน	<p>1) ผลกระทบด้านฝุ่นละออง</p> <p>1. กำหนดให้คนงานก่อสร้างที่ต้องทำงานในบริเวณที่มีฝุ่นมาก เช่น บริเวณพื้นที่ที่มีการเปิดหน้าดิน การผสมคอนกรีตที่มีการผสมปูนซีเมนต์ ฯลฯ จะต้องใส่หน้ากากกรองอนุภาคตลอดช่วงเวลาที่ทำงานที่สามารถป้องกันไม่ให้ได้รับปริมาณฝุ่นละอองในระบบทางเดินหายใจ</p> <p>2. ควบคุมให้มีการเปิดและใช้พื้นที่สำนักงานเท่าที่จำเป็น</p>	<p>- โครงการจัดให้มีการใช้คอนกรีตผสมเสร็จ จึงไม่มีการผสมปูนซีเมนต์ภายในพื้นที่โครงการ ทั้งนี้ โครงการได้กำชับให้คนงานสวมใส่หน้ากากอนามัยทุกครั้งเพื่อป้องกันฝุ่นละออง</p> <p>- โครงการกำชับให้ผู้รับเหมาคอยควบคุมการก่อสร้างให้มีการเปิดและใช้พื้นที่สำนักงานเท่าที่จำเป็นเท่านั้น</p>	<p>-</p> <p>-</p>	<p>-</p> <p>- ดังภาพที่ 1</p>

ตารางที่ 3.1-1 (ต่อ) สรุปผลการปฏิบัติตามมาตรการป้องกันและแก้ไขผลกระทบสิ่งแวดล้อมโครงการ เอไอเอ รัชดา 2 (ระยะก่อสร้าง) ของบริษัท เอไอเอ จำกัด

องค์ประกอบทางสิ่งแวดล้อมและคุณค่าต่างๆ	มาตรการป้องกันและแก้ไขผลกระทบสิ่งแวดล้อม	รายละเอียดการปฏิบัติตามมาตรการฯ	ปัญหา/อุปสรรคและการแก้ไข	เอกสารอ้างอิงรูปภาพหรือเอกสาร
2) ผลกระทบต่อคนงาน (ต่อ)	3. นีดพรมน้ำบริเวณพื้นที่ก่อสร้างหรือบริเวณที่ทำให้เกิดฝุ่น วันละ 2 ครั้ง ทุกวัน ตลอดระยะเวลาการก่อสร้าง พร้อมทั้งกวาดเก็บตะกอนฝุ่นละอองภายหลังการนึ่งพรมน้ำโดยทันที เพื่อป้องกันการฟุ้งกระจายอีกครั้ง	- โครงการจัดให้มีคนงานคอยนึ่งพรมน้ำบริเวณพื้นที่ก่อสร้างที่ก่อให้เกิดฝุ่นละอองตลอดระยะเวลาการก่อสร้าง และจะเพิ่มความถี่ในการนึ่งพรมน้ำหากในแต่ละวันมีปริมาณฝุ่นมาก พร้อมทั้งกำหนดให้คนงานกวาดทำความสะอาดบริเวณภายในพื้นที่ก่อสร้างเป็นประจำ	-	- ดังภาพที่ 11
	4. จัดให้มีระบบพ่นละอองสเปรย์น้ำกันฝุ่นบริเวณแนวรั้วทุกด้านรวมทั้งบริเวณโครงสร้างอาคารซึ่งจะขยับขึ้นตามความสูงของชั้นนั้นๆ และหันหัวระบบพ่นละอองสเปรย์น้ำเข้าหา Mesh Sheet เพื่อเพิ่มประสิทธิภาพในการดักจับฝุ่นละออง	- โครงการจัดให้มีระบบพ่นละอองสเปรย์น้ำกันฝุ่นบริเวณแนวรั้ว	-	- ดังภาพที่ 12
	5. ควบคุมความเร็วของรถที่วิ่งในพื้นที่ก่อสร้าง ไม่ให้เกิน 20 กิโลเมตร/ชั่วโมง	- โครงการจัดให้มีป้ายจำกัดความเร็วและกำหนดความเร็วของรถที่วิ่งในพื้นที่ก่อสร้างให้ไม่เกิน 10 กิโลเมตร/ชั่วโมง	-	- ดังภาพที่ 21
	6. ติดตั้งป้ายประชาสัมพันธ์ให้ความรู้เรื่องวิธีป้องกันฝุ่นละออง วิธีการดำเนินงานเพื่อไม่ให้เกิดฝุ่นละอองเพื่อสร้างความตระหนักให้กับคนงานก่อสร้างปฏิบัติตามมาตรการอย่างเคร่งครัด	- โครงการติดตั้งป้ายประชาสัมพันธ์ให้ความรู้เรื่องวิธีป้องกันฝุ่นละออง วิธีการดำเนินงานเพื่อไม่ให้เกิดฝุ่นละอองเพื่อสร้างความตระหนักให้กับคนงานก่อสร้างปฏิบัติตามมาตรการอย่างเคร่งครัด	-	- ดังภาพที่ 58
	2) ผลกระทบด้านเสียง 1. จัดให้มีอุปกรณ์ป้องกันอันตรายส่วนบุคคล (Personal Protection Equipment : PPE) ให้กับพนักงานขณะปฏิบัติงานทุกครั้ง	- โครงการจัดให้มีอุปกรณ์ป้องกันอันตรายส่วนบุคคลให้กับพนักงานขณะปฏิบัติงานทุกครั้ง และมีสำรองเก็บไว้ใน Store จัดเก็บวัสดุก่อสร้าง	-	- ดังภาพที่ 33 และภาพที่ 59

ตารางที่ 3.1-1 (ต่อ) สรุปผลการปฏิบัติตามมาตรการป้องกันและแก้ไขผลกระทบสิ่งแวดล้อมโครงการ เอไอเอ รัชดา 2 (ระยะก่อสร้าง) ของบริษัท เอไอเอ จำกัด

องค์ประกอบทางสิ่งแวดล้อมและคุณค่าต่างๆ	มาตรการป้องกันและแก้ไขผลกระทบสิ่งแวดล้อม	รายละเอียดการปฏิบัติตามมาตรการฯ	ปัญหา/อุปสรรคและการแก้ไข	เอกสารอ้างอิงรูปภาพหรือเอกสาร
2) ผลกระทบต่อคนงาน (ต่อ)	<p>2. กำหนดให้คนงานที่ได้รับเสียงเกิน 85 dB(A) ใช้อุปกรณ์ลดเสียง ได้แก่ ที่ครอบหู (Ear Muff) ที่มีค่า NRR = 30 dB(A) และ $NRR_{adj} = 22.5$ dB(A) ลดระดับเสียงที่สัมผัสในหูลงได้ = 15.5 dB(A) รวมทั้งกำหนดระยะเวลาการทำงานซึ่งอยู่ใกล้เครื่องจักรเพื่อให้คนงานสัมผัสเสียงดังได้ไม่เกินกว่าค่าที่กฎหมายกำหนด ดังนี้</p> <p>2.1 กิจกรรมงานปรับสภาพพื้นที่ทำฐานราก เสาเข็มเจาะ และงานรื้อถอนสำนักงานสนามและพื้นถนนภายในโครงการ (เดือนที่ 1-5)</p> <ul style="list-style-type: none"> - กรณีใช้เครื่องจักรชนิดเดียว กรณีใช้เครื่องจักรชนิดเดียว จากการประเมิน พบว่า กรณีที่คนงานทำงานห่างจากเครื่องจักรที่ระยะห่าง 1-40 เมตร จะได้รับเสียงอยู่ในช่วง 69.63-103.54 dB(A) ซึ่งบางระยะเกิน 85 dB(A) ดังนั้น คนงานก่อสร้างต้องใช้อุปกรณ์ที่ครอบหู (Ear Muff) เพื่อให้สามารถทำงานได้ 0.63-8 ชั่วโมง - กรณีทำงานที่ใช้เครื่องจักรหลายชนิดจากการประเมิน พบว่า กรณีที่คนงานทำงานห่างจากเครื่องจักรที่ระยะห่าง 3-40 เมตร จะได้รับเสียงอยู่ในช่วง 82.38-104.21 dB(A) ซึ่งบางระยะเกิน 85 dB(A) ดังนั้น คนงานก่อสร้างต้องใช้อุปกรณ์ที่ครอบหู(Ear Muff) เพื่อให้สามารถทำงานได้ 3.4-8 ชั่วโมง 	- โครงการจัดให้มีที่ครอบหู (Ear Muff) และกำชับให้คนงานที่ปฏิบัติงานที่เกี่ยวข้องกับเสียงต้องสวมใส่อุปกรณ์ขณะปฏิบัติงานทุกครั้ง	-	- ดังภาพที่ 60

ตารางที่ 3.1-1 (ต่อ) สรุปผลการปฏิบัติตามมาตรการป้องกันและแก้ไขผลกระทบสิ่งแวดล้อมโครงการ เอไอเอ รัชดา 2 (ระยะก่อสร้าง) ของบริษัท เอไอเอ จำกัด

องค์ประกอบทางสิ่งแวดล้อม และคุณค่าต่างๆ	มาตรการป้องกันและแก้ไขผลกระทบสิ่งแวดล้อม	รายละเอียดการปฏิบัติตามมาตรการฯ	ปัญหา/อุปสรรค และการแก้ไข	เอกสารอ้างอิง รูปภาพหรือเอกสาร
2) ผลกระทบต่อ คนงาน (ต่อ)	<p>2.2 กิจกรรมขออนุญาตกันของการทำฐานราก เสาเข็ม เจาะ และงานโครงสร้างอาคาร (เดือนที่ 6)</p> <ul style="list-style-type: none"> - กรณีใช้เครื่องจักรชนิดเดียว จากการประเมินพบว่า กรณีที่คนงานทำงานห่างจากเครื่องจักรที่ระยะห่าง 1-40 เมตร จะได้รับเสียงอยู่ในช่วง 69.63-103.54 dB(A) ซึ่งบางระยะเกิน 85 dB(A) ดังนั้น คนงานก่อสร้างต้องใช้อุปกรณ์ที่ครอบหู (Ear Muff) เพื่อให้สามารถทำงานได้ 0.63-8 ชั่วโมง - กรณีทำงานที่ใช้เครื่องจักรหลายชนิดจากการประเมินพบว่า กรณีที่คนงานทำงานห่างจากเครื่องจักรที่ระยะห่าง 3-40 เมตร จะได้รับเสียงอยู่ในช่วง 82.84 - 104.56 dB(A) ซึ่งเกิน 85 dB(A) ดังนั้น คนงานก่อสร้างต้องใช้อุปกรณ์ที่ครอบหู (Ear Muff) เพื่อให้สามารถทำงานได้ 3.1-8 ชั่วโมง <p>2.3 กิจกรรมงานโครงสร้างอาคาร งานสถาปัตยกรรม งานระบบสาธารณูปโภคและงานตกแต่งภายในและ ภายนอก (เดือนที่ 7-32)</p> <ul style="list-style-type: none"> - กรณีใช้เครื่องจักรชนิดเดียว จากการประเมินพบว่า กรณีที่คนงานทำงานห่างจากเครื่องจักรที่ระยะห่าง 1-20 เมตร จะได้รับเสียงอยู่ในช่วง 68.50- 	- โครงการจัดให้มีที่ครอบหู (Ear Muff) และกำชับให้คนงานที่ปฏิบัติงานที่เกี่ยวข้องกับเสียงต้องสวมใส่อุปกรณ์ขณะปฏิบัติงานทุกครั้ง	-	- ดังภาพที่ 60

ตารางที่ 3.1-1 (ต่อ) สรุปผลการปฏิบัติตามมาตรการป้องกันและแก้ไขผลกระทบสิ่งแวดล้อมโครงการ เอไอเอ รัชดา 2 (ระยะก่อสร้าง) ของบริษัท เอไอเอ จำกัด

องค์ประกอบทางสิ่งแวดล้อมและคุณค่าต่างๆ	มาตรการป้องกันและแก้ไขผลกระทบสิ่งแวดล้อม	รายละเอียดการปฏิบัติตามมาตรการฯ	ปัญหา/อุปสรรคและการแก้ไข	เอกสารอ้างอิงรูปภาพหรือเอกสาร
2) ผลกระทบต่อคนงาน (ต่อ)	<p>103.54 dB(A) ซึ่งบางระยะเกิน 85 dB(A) ดังนั้น คนงานก่อสร้างต้องใช้อุปกรณ์ที่ครอบหู (Ear Muff) เพื่อให้สามารถทำงานได้ 48 ชั่วโมง</p> <p>- กรณีทำงานที่ใช้เครื่องจักรหลายชนิดจากการประเมินพบว่า กรณีที่คนงานทำงานห่างจากเครื่องจักรที่ระยะห่าง 3-30 เมตร จะได้รับเสียงอยู่ในช่วง 77.67-98.60 dB(A) ซึ่งบางระยะเกิน 85 dB(A) ดังนั้น คนงานก่อสร้างต้องใช้อุปกรณ์ที่ครอบหู (Ear Muff) เพื่อให้สามารถทำงานได้ 8 ชั่วโมง</p> <p>2.4 กิจกรรมซ้อนทับกันของงานระบบสาธารณูปโภคและงานตกแต่งภายในและภายนอก (เดือนที่ 33-35)</p> <p>- กรณีใช้เครื่องจักรชนิดเดียวกัน จากการประเมินพบว่า กรณีที่คนงานทำงานห่างจากเครื่องจักรที่ระยะห่าง 1-20 เมตร จะได้รับเสียงอยู่ในช่วง 70.28-103.54 dB(A) ซึ่งบางระยะเกิน 85 dB(A) ดังนั้น คนงานก่อสร้างต้องใช้อุปกรณ์ครอบหู (Ear Muff) เพื่อให้สามารถทำงานได้ 4-8 ชั่วโมง</p> <p>- กรณีทำงานที่ใช้เครื่องจักรหลายชนิดจากการประเมินพบว่า กรณีที่คนงานทำงานห่างจากเครื่องจักรที่ระยะห่าง 3-20 เมตร จะได้รับเสียงอยู่ในช่วง 76.10-</p>	- โครงการจัดให้มีที่ครอบหู (Ear Muff) และกำชับให้คนงานที่ปฏิบัติงานที่เกี่ยวข้องกับเสียงต้องสวมใส่อุปกรณ์ขณะปฏิบัติงานทุกครั้ง	-	- ดังภาพที่ 60

ตารางที่ 3.1-1 (ต่อ) สรุปผลการปฏิบัติตามมาตรการป้องกันและแก้ไขผลกระทบสิ่งแวดล้อมโครงการ เอไอเอ รัชดา 2 (ระยะก่อสร้าง) ของบริษัท เอไอเอ จำกัด

องค์ประกอบทางสิ่งแวดล้อมและคุณค่าต่างๆ	มาตรการป้องกันและแก้ไขผลกระทบสิ่งแวดล้อม	รายละเอียดการปฏิบัติตามมาตรการฯ	ปัญหา/อุปสรรคและการแก้ไข	เอกสารอ้างอิงรูปภาพหรือเอกสาร
2) ผลกระทบต่อคนงาน (ต่อ)	97.30 dB(A) ซึ่งบางระยะเกิน 85 dB(A) ดังนั้น คนงานก่อสร้างต้องใช้อุปกรณ์ที่ครอบหู (Ear Muff) เพื่อให้สามารถทำงานได้ 8 ชั่วโมง 3. จัดให้มีการฝึกอบรมเกี่ยวกับวิธีการใช้และการบำรุงรักษาอุปกรณ์คุ้มครองความปลอดภัยส่วนบุคคลอย่างถูกวิธี 4. กำชับให้พนักงานสวมใส่อุปกรณ์ลดเสียงส่วนบุคคล เช่น ที่ครอบหู (Ear Muff) ขณะปฏิบัติงานทุกครั้ง 5. กำหนดระยะเวลาทำงานของคนงานก่อสร้างได้เหมาะสมกับระดับเสียงที่คนงานก่อสร้างจะได้รับ เช่น กรณีที่คนงานทำงานในที่ที่มีระดับเสียงดังครบตามชั่วโมงการทำงานที่กำหนด หัวหน้าคนงานจะต้องหมุนเวียนคนงานไปปฏิบัติงาน ณ บริเวณอื่น เป็นต้น 6. กำหนดให้ผู้รับเหมาเลือกใช้อุปกรณ์หรือเครื่องจักรที่มีระดับเสียงต่ำหรือติดตั้งอุปกรณ์ลดเสียง 7. ติดป้ายเตือนบริเวณที่มีเสียงดัง พร้อมกำหนดให้มีการใช้อุปกรณ์ป้องกันส่วนบุคคลเพื่อลดเสียงก่อนเข้าทำงานบริเวณที่มีเสียงดัง	- โครงการจัดให้มีการฝึกอบรมเกี่ยวกับวิธีการใช้และการบำรุงรักษาอุปกรณ์คุ้มครองความปลอดภัยส่วนบุคคลอย่างถูกวิธี - โครงการจัดให้มีที่ครอบหู (Ear Muff) และกำชับให้คนงานที่ปฏิบัติงานที่เกี่ยวข้องกับเสียงต้องสวมใส่อุปกรณ์ขณะปฏิบัติงานทุกครั้ง - โครงการกำชับให้ผู้รับเหมากำหนดระยะเวลาทำงานของคนงานก่อสร้างให้เหมาะสมกับระดับเสียงที่คนงานก่อสร้างจะได้รับ ทั้งนี้ทางโครงการได้มีการบันทึกการทำงานของคนงาน ซึ่งมีการหมุนเวียนคนงานไปปฏิบัติงานบริเวณอื่นตามมาตรการกำหนด - โครงการกำชับให้ผู้รับเหมาเลือกใช้อุปกรณ์หรือเครื่องจักรที่มีระดับเสียงต่ำหรือติดตั้งอุปกรณ์ลดเสียง - โครงการจะติดป้ายเตือนบริเวณที่มีเสียงดัง พร้อมทั้งให้มีที่ครอบหู (Ear Muff) และกำชับให้คนงานที่ปฏิบัติงานที่เกี่ยวข้องกับเสียงต้องสวมใส่อุปกรณ์ขณะปฏิบัติงานทุกครั้ง	- - - - -	- ดังภาพที่ 62 - ดังภาพที่ 60 - - ดังภาพที่ 60

ตารางที่ 3.1-1 (ต่อ) สรุปผลการปฏิบัติตามมาตรการป้องกันและแก้ไขผลกระทบสิ่งแวดล้อมโครงการ เอไอเอ รัชดา 2 (ระยะก่อสร้าง) ของบริษัท เอไอเอ จำกัด

องค์ประกอบทางสิ่งแวดล้อม และคุณค่าต่างๆ	มาตรการป้องกันและแก้ไขผลกระทบสิ่งแวดล้อม	รายละเอียดการปฏิบัติตามมาตรการฯ	ปัญหา/อุปสรรค และการแก้ไข	เอกสารอ้างอิง รูปภาพหรือเอกสาร
2) ผลกระทบต่อ คนงาน (ต่อ)	3) ผลกระทบด้านความสั่นสะเทือน			
	1. มาตรการควบคุมที่แหล่งกำเนิดความสั่นสะเทือน			
	- ใช้วัสดุป้องกันการสั่นสะเทือนรองไว้ใต้เครื่องจักร เช่น เครื่องขุดเจาะ	- โครงการใช้วัสดุป้องกันการสั่นสะเทือนรองไว้ใต้เครื่องจักร พร้อมทั้งตรวจสอบให้อยู่ในสภาพใช้งานได้ดี และปลอดภัยตาม ระยะการใช้งานที่เหมาะสม รวมทั้งตรวจสอบปรับปรุงเป็นประจำทุกเดือน	-	- ดังภาคผนวกที่ 8
	- ใช้วัสดุป้องกันและดูดซับการสั่นสะเทือนหุ้ม เครื่องมือ	- โครงการใช้วัสดุดูดซับการสั่นสะเทือนหุ้มเครื่องมือพร้อมทั้ง ตรวจสอบให้อยู่ในสภาพใช้งานได้ดี และปลอดภัยตามระยะการ ใช้งานที่เหมาะสม รวมทั้งตรวจสอบปรับปรุงเป็นประจำทุก เดือน	-	- ดังภาคผนวกที่ 9
	- ดูแลและบำรุงรักษาเครื่องจักรอย่างสม่ำเสมอ	- โครงการได้ตรวจสอบและบำรุงรักษาเครื่องจักรที่ใช้ในการ ทำงานให้อยู่ในสภาพที่ดีอยู่เสมอเพื่อให้เครื่องจักรทำงานได้ อย่างมีประสิทธิภาพ	-	- ดังภาคผนวกที่ 8
	- โครงการต้องตรวจสอบเครื่องมือ เครื่องจักรให้อยู่ใน สภาพใช้งานได้ดี และปลอดภัย ตามระยะการใช้งานที่ เหมาะสม และตรวจสอบปรับปรุงเป็นประจำทุกเดือน	- โครงการได้ตรวจสอบและบำรุงรักษาเครื่องจักรที่ใช้ในการ ทำงานให้อยู่ในสภาพที่ดีอยู่เสมอเพื่อให้เครื่องจักรทำงานได้ อย่างมีประสิทธิภาพ	-	- ดังภาคผนวกที่ 8

ตารางที่ 3.1-1 (ต่อ) สรุปผลการปฏิบัติตามมาตรการป้องกันและแก้ไขผลกระทบสิ่งแวดล้อมโครงการ เอไอเอ รัชดา 2 (ระยะก่อสร้าง) ของบริษัท เอไอเอ จำกัด

องค์ประกอบทางสิ่งแวดล้อมและคุณค่าต่างๆ	มาตรการป้องกันและแก้ไขผลกระทบสิ่งแวดล้อม	รายละเอียดการปฏิบัติตามมาตรการฯ	ปัญหา/อุปสรรคและการแก้ไข	เอกสารอ้างอิงรูปภาพหรือเอกสาร
2) ผลกระทบต่อคนงาน (ต่อ)	<p>2. มาตรการป้องกันและควบคุมที่ตัวบุคคล</p> <ul style="list-style-type: none"> - กำหนดชั่วโมงการทำงานของคนงาน ที่ต้องทำงานกับเครื่องจักรที่อาจได้รับความสั่นสะเทือนอันอาจเป็นอันตรายโดยกำหนดเวลาการทำงานปกติไม่เกิน 7 ชั่วโมง หรือกำหนดให้มีการพักในระหว่างทำงาน โดยพัก 20 นาที ต่อการทำงานล่วงเวลา 2 ชั่วโมง - ใช้อุปกรณ์ป้องกันส่วนบุคคล เช่น ใช้วัสดุทำเบาะที่นั่งสำหรับรถขุดเจาะ - ตรวจสอบการทำงานของคนงานที่ใช้เครื่องมือเครื่องจักรที่มีความสั่นสะเทือนอย่างใกล้ชิด <p>4) ผลกระทบด้านอุบัติเหตุ ความปลอดภัยและการเกิดโรค</p> <p>1. จัดอบรมและให้คำแนะนำคนงาน ในการดูแลสุขอนามัยของตนเอง เช่น การรับประทานอาหารที่ถูกสุขลักษณะ การดื่มน้ำที่สะอาด การชำระล้างร่างกายเป็นประจำ เป็นต้น</p>	<ul style="list-style-type: none"> - โครงการกำชับให้ผู้รับเหมากำหนดระยะเวลาทำงานของคนงานก่อสร้างให้เหมาะสมกับระดับเสียงที่คนงานก่อสร้างจะได้รับ ทั้งนี้ทางโครงการได้มีการบันทึกการทำงานของคนงาน ซึ่งมีการหมุนเวียนคนงานไปปฏิบัติงานบริเวณอื่นตามมาตรการกำหนด - โครงการใช้วัสดุป้องกันการสั่นสะเทือนรองไว้ใต้เครื่องจักร และใช้วัสดุดูดซับการสั่นสะเทือนหุ้มเครื่องมือ พร้อมทั้งตรวจสอบให้อยู่ในสภาพใช้งานได้ดี และปลอดภัย ตามระยะการใช้งานที่เหมาะสม รวมทั้งตรวจสอบปรับปรุงเป็นประจำทุกเดือน - โครงการจัดให้มีวิศวกรและเจ้าหน้าที่ความปลอดภัยคอยดูแลและตรวจสอบการทำงานของคนงานที่ใช้เครื่องมือเครื่องจักรที่มีความสั่นสะเทือน - โครงการจัดให้มีเจ้าหน้าที่ความปลอดภัยจัดอบรมและให้คำแนะนำคนงานในการดูแลสุขอนามัยของตนเองผ่านกิจกรรม Morning Talk 	<p>-</p> <p>-</p> <p>-</p> <p>-</p>	<p>-</p> <p>- ดังภาคผนวกที่ 8</p> <p>-</p> <p>- ดังภาพที่ 62 และภาพที่ 68</p>

ตารางที่ 3.1-1 (ต่อ) สรุปผลการปฏิบัติตามมาตรการป้องกันและแก้ไขผลกระทบสิ่งแวดล้อมโครงการ เอไอเอ รัชดา 2 (ระยะก่อสร้าง) ของบริษัท เอไอเอ จำกัด

องค์ประกอบทางสิ่งแวดล้อมและคุณค่าต่างๆ	มาตรการป้องกันและแก้ไขผลกระทบสิ่งแวดล้อม	รายละเอียดการปฏิบัติตามมาตรการฯ	ปัญหา/อุปสรรคและการแก้ไข	เอกสารอ้างอิงรูปภาพหรือเอกสาร
2) ผลกระทบต่อคนงาน (ต่อ)	2. ควบคุมคนงานให้ปฏิบัติตามกฎระเบียบที่กำหนดไว้อย่างเคร่งครัด	- โครงการกำชับคนงานให้ปฏิบัติตามกฎระเบียบที่กำหนดไว้อย่างเคร่งครัด พร้อมติดป้ายไวนิลบริเวณด้านหน้าโครงการ	-	- ดังภาพที่ 18
	3. กำหนดให้มีผู้รับผิดชอบคอยตรวจสอบ และดูแลความสะอาดภายในบริเวณบ้านพักคนงาน ตลอดจนภายในห้องพักคนงานแต่ละห้องให้มีความสะอาดและกำหนดให้ทำความสะอาดห้องพักทุกสัปดาห์	- โครงการจัดให้มีหัวหน้าคนงานคอยดูแลความเรียบร้อยและบริเวณบ้านพักและกำชับให้คนงานช่วยกันดูแลความสะอาดบริเวณห้องพักของคนและส่วนร่วม	-	- ดังภาพที่ 55
	4. จัดหาน้ำใช้ ระบบรวบรวมและกำจัดขยะ น้ำเสียสิ่งปฏิกูลที่ถูกสุขลักษณะไว้อย่างเพียงพอ เพื่อป้องกันไม่ให้เกิดแหล่งเพาะพันธุ์โรคหรือเกิดโรคระบาดได้	- โครงการจัดให้มีถังสำรองน้ำใช้ น้ำดื่มสะอาด ถังขยะและระบบบำบัดน้ำเสียชั่วคราวอย่างเพียงพอ พร้อมทั้งจัดให้มีการกำจัดแมลงที่เป็นพาหะนำโรค เพื่อป้องกันไม่ให้เกิดแหล่งเพาะพันธุ์โรคหรือเกิดโรคระบาดได้	-	- ดังภาพที่ 24-25 ภาพที่ 30 และภาพที่ 63
	5. ให้เข้มงวดต่อคนงานด้านสุขภาพ เพื่อป้องกันปัญหาการแพร่กระจายของเชื้อโรคหรือโรคติดต่อ	- โครงการจัดให้มีเจ้าหน้าที่ความปลอดภัยจัดอบรมและให้คำแนะนำในการดูแลด้านสุขภาพผ่านกิจกรรม Morning Talk	-	- ดังภาพที่ 68
	6. จัดอบรมชี้แจงมาตรการด้านความปลอดภัยแก่หัวหน้าคนงาน และจัดหาคู่มือความปลอดภัยในการก่อสร้างให้กับคนงาน เพื่อจะได้เข้าใจและปฏิบัติตาม	- โครงการจัดอบรมชี้แจงมาตรการด้านความปลอดภัยแก่หัวหน้าคนงาน และจัดหาคู่มือความปลอดภัยในการก่อสร้างให้กับคนงาน เพื่อจะได้เข้าใจและปฏิบัติตาม	-	- ดังภาพที่ 64
	7. จัดอบรมให้ความรู้แก่คนงานในการใช้อุปกรณ์เครื่องมือต่างๆ ที่ถูกต้อง	- โครงการจัดอบรมให้ความรู้แก่คนงานในการใช้อุปกรณ์เครื่องมือต่างๆ ที่ถูกต้อง	-	- ดังภาพที่ 61
	8. ติดตั้งป้ายแนะนำการทำงาน และป้ายเตือน เพื่อให้คนงานปฏิบัติงานตาม ลดการเกิดอุบัติเหตุ	- โครงการติดป้ายแนะนำการทำงาน และป้ายเตือนต่างๆ เพื่อให้คนงานปฏิบัติตาม	-	- ดังภาพที่ 35

ตารางที่ 3.1-1 (ต่อ) สรุปผลการปฏิบัติตามมาตรการป้องกันและแก้ไขผลกระทบสิ่งแวดล้อมโครงการ เอไอเอ รัชดา 2 (ระยะก่อสร้าง) ของบริษัท เอไอเอ จำกัด

องค์ประกอบทางสิ่งแวดล้อมและคุณค่าต่างๆ	มาตรการป้องกันและแก้ไขผลกระทบสิ่งแวดล้อม	รายละเอียดการปฏิบัติตามมาตรการฯ	ปัญหา/อุปสรรคและการแก้ไข	เอกสารอ้างอิงรูปภาพหรือเอกสาร
2) ผลกระทบต่อคนงาน (ต่อ)	9. จัดให้มีอุปกรณ์ป้องกันส่วนบุคคลที่ได้มาตรฐานสำหรับคนงาน เช่น หมวกนิรภัย รองเท้าหุ้มเหล็ก สายรัด Safety แว่นตานิรภัย หน้ากากกันฝุ่น ถุงมือ ปลั๊กอุดหู และที่ครอบหู เป็นต้น และกำชับให้สวมใส่ตลอดเวลาที่อยู่ในพื้นที่ควบคุม	- โครงการจัดให้มีอุปกรณ์ป้องกันอันตรายส่วนบุคคลให้กับคนงานขณะปฏิบัติงานทุกครั้ง และมีสำรองเก็บไว้ใน Store จัดเก็บวัสดุก่อสร้าง	-	- ดังภาพที่ 36 และภาพที่ 54
	10. จัดให้มีห้องปฐมพยาบาล พร้อมเครื่องมืออุปกรณ์การรักษาพยาบาลเบื้องต้น สำหรับคนงานที่ป่วยหรือประสบอุบัติเหตุ	- โครงการจัดให้มีห้องพยาบาลภายในพื้นที่ก่อสร้าง พร้อมเครื่องมืออุปกรณ์การรักษาพยาบาลเบื้องต้น	-	- ดังภาพที่ 65
	11. อำนาจความสะดวกให้เจ้าหน้าที่ของรัฐในการเข้าตรวจสอบพื้นที่ กรณีที่พบว่ามีความผิดปกติที่เกิดจากคนงานในพื้นที่ก่อสร้าง	- โครงการจะอำนวยความสะดวกให้เจ้าหน้าที่ของรัฐในการเข้าตรวจสอบพื้นที่ หากเกิดกรณีพบว่ามีความผิดปกติที่เกิดจากคนงานในพื้นที่ก่อสร้าง	-	-
	12. ปฏิบัติตามมาตรการป้องกันและควบคุมการแพร่ระบาดของโรคติดเชื้อไวรัสโคโรนา 2019 (COVID-19) ตามประกาศที่ภาครัฐกำหนดอย่างเคร่งครัด รวมทั้ง บริษัท เอไอเอ จำกัด ในฐานะเจ้าของโครงการ ต้องจัดให้มีบริษัทควบคุมการก่อสร้างควบคุมผู้รับเหมาให้ปฏิบัติตามมาตรการที่ระบุไว้ในรายงานการประเมินผลกระทบด้านสิ่งแวดล้อมที่ได้รับความเห็นชอบอย่างเคร่งครัด และจะนำมาตรการในรายงานการประเมินผลกระทบสิ่งแวดล้อม (EIA) ระบุใน TOR เพื่อให้ผู้รับเหมาทราบ	- โครงการได้จัดจ้างบริษัท นันทวัน จำกัด เป็นผู้รับเหมาก่อสร้าง และให้ บริษัท เมินทาบิลด์ จำกัด คอยควบคุมผู้รับเหมาให้ปฏิบัติตามมาตรการที่ระบุไว้ในรายงานการประเมินผลกระทบสิ่งแวดล้อมที่ได้รับความเห็นชอบอย่างเคร่งครัด	-	-

ตารางที่ 3.1-1 (ต่อ) สรุปผลการปฏิบัติตามมาตรการป้องกันและแก้ไขผลกระทบสิ่งแวดล้อมโครงการ เอไอเอ รัชดา 2 (ระยะก่อสร้าง) ของบริษัท เอไอเอ จำกัด

องค์ประกอบทางสิ่งแวดล้อมและคุณค่าต่างๆ	มาตรการป้องกันและแก้ไขผลกระทบสิ่งแวดล้อม	รายละเอียดการปฏิบัติตามมาตรการฯ	ปัญหา/อุปสรรคและการแก้ไข	เอกสารอ้างอิงรูปภาพหรือเอกสาร
2) ผลกระทบต่อคนงาน (ต่อ)	<p>มาตรการที่จะต้องปฏิบัติตั้งแต่ต้นในการประมุลงานก่อสร้างของโครงการ</p> <p>13. กำหนดให้มีการป้องกันการแพร่ระบาดของโรคติดเชื้อไวรัสโคโรนา 2019 (COVID-19) ให้เป็นไปตามแนวทางของกรมสวัสดิการและคุ้มครองแรงงานรายละเอียดดังนี้</p> <p>1) จัดให้มีการตรวจ ATK คนงานก่อสร้างก่อนทำงานทุกครั้ง</p> <p>2) ให้ผู้ปฏิบัติงานสังเกตอาการตนเองหรือประเมินตนเองก่อนออกจากบ้าน/ห้องพัก/ที่พัก ด้วยแอปพลิเคชันไลน์ของทางราชการ หรือหน่วยงานกำหนด หากพบอาการผิดปกติหรือมีความเสี่ยงสูงให้แจ้งหัวหน้างานเพื่อพิจารณาหยุดปฏิบัติงาน</p> <p>3) คัดกรองคนงานก่อสร้างหรือเจ้าหน้าที่ที่เกี่ยวข้องโดยการวัดไข้ พร้อมสังเกตอาการเสี่ยง หากพบว่ามีอาการไข้หรือวัดอุณหภูมิได้ตั้งแต่ 37.5 องศาเซลเซียสขึ้นไปร่วมกับ ไอ น้ำมูก เจ็บคอ จมูกไม่ได้กลิ่น ลิ้นไม่รับรสชาติเร็ว หายใจเหนื่อย หรือหายใจลำบาก อย่างใดอย่างหนึ่งและอาจมีอาการท้องเสียร่วมด้วยหรือมีประวัติเดินทางไปในสถานที่เสี่ยง หรือใกล้ชิดผู้ติดเชื้อ</p>	<p>- โครงการกำชับให้คนงานสังเกตอาการของตนเองก่อนออกจากที่พักทุกครั้ง โดยหากใครที่มีอาการผิดปกติหรือมีความเสี่ยงจะต้องแจ้งให้หัวหน้างานทราบโดยทันที</p> <p>- โครงการจัดให้มีจุดคัดกรองตรวจวัดอุณหภูมิ เจลแอลกอฮอล์ล้างมือ โดยมีเจ้าหน้าที่ความปลอดภัยคอยดูแลคนงาน โดยหากพบว่าคนงานมีอาการเสี่ยง จะพิจารณาห้ามเข้าพื้นที่ปฏิบัติงาน และแยกกันไว้ในบริเวณที่กำหนด</p>	<p>-</p> <p>-</p>	<p>-</p> <p>- ดังภาพที่ 66</p>

ตารางที่ 3.1-1 (ต่อ) สรุปผลการปฏิบัติตามมาตรการป้องกันและแก้ไขผลกระทบสิ่งแวดล้อมโครงการ เอไอเอ รัชดา 2 (ระยะก่อสร้าง) ของบริษัท เอไอเอ จำกัด

องค์ประกอบทางสิ่งแวดล้อม และคุณค่าต่างๆ	มาตรการป้องกันและแก้ไขผลกระทบสิ่งแวดล้อม	รายละเอียดการปฏิบัติตามมาตรการฯ	ปัญหา/อุปสรรค และการแก้ไข	เอกสารอ้างอิง รูปภาพหรือเอกสาร
2) ผลกระทบต่อ คนงาน (ต่อ)	<p>ให้หัวหน้าคนงานหรือผู้ได้รับมอบหมาย พิจารณาห้ามเข้าพื้นที่ปฏิบัติงานและแยกกันไว้ในบริเวณที่กำหนด ก่อนส่งให้ตรวจคัดกรองหรือพบแพทย์ และให้หยุดปฏิบัติงาน</p> <p>4) จัดให้มีการฉีดวัคซีนป้องกันเชื้อโรคติดเชื้อไวรัสโคโรนา 2019 (COVID-19) สำหรับแรงงานที่มีภาวะเสี่ยง</p> <p>5) จัดให้มีเจ้าหน้าที่ประสานงานเฝ้าระวังโรคกับศูนย์บริการสาธารณสุขในพื้นที่โครงการ</p> <p>6) จัดให้มีพื้นที่ล้างมือพร้อมสบู่ หรือเจลแอลกอฮอล์ล้างมือ</p> <p>7) กำชับให้คนงานก่อสร้างสวมหน้ากากอนามัยก่อนเข้าพื้นที่โครงการ</p> <p>8) ควบคุมให้มีการเว้นระยะห่างระหว่างคนงานในการทำงาน</p> <p>9) จัดให้มีการดูแลทำความสะอาดพื้นที่ก่อสร้าง ที่พัก ห้องน้ำ และอุปกรณ์ที่ใช้ร่วมกัน</p>	<p>- โครงการกำหนดให้คนงานที่เข้ามาปฏิบัติงานในพื้นที่โครงการจะต้องฉีดวัคซีนป้องกันเชื้อไวรัส COVID-19 อย่างน้อย 2 เข็ม</p> <p>- โครงการจัดให้มีเจ้าหน้าที่ประสานงานเฝ้าระวังโรคกับศูนย์บริการสาธารณสุขในพื้นที่โครงการ</p> <p>- โครงการจัดให้มีพื้นที่ล้างมือพร้อมสบู่ หรือเจลแอลกอฮอล์ล้างมือ</p> <p>- โครงการกำชับให้คนงานก่อสร้างสวมหน้ากากอนามัยก่อนเข้าพื้นที่โครงการ</p> <p>- โครงการควบคุมให้มีการเว้นระยะห่างระหว่างคนงานในการทำงาน หรือในช่วงเวลาพักผ่อน</p> <p>- โครงการจัดให้มีการดูแลทำความสะอาดพื้นที่ก่อสร้าง ที่พัก ห้องน้ำ และอุปกรณ์ที่ใช้ร่วมกัน</p>	<p>-</p> <p>-</p> <p>-</p> <p>-</p> <p>-</p> <p>-</p>	<p>- ดังภาคผนวกที่ 18</p> <p>-</p> <p>- ดังภาพที่ 66</p> <p>-</p> <p>-</p> <p>- ดังภาพที่ 11 และภาพที่ 23</p>

ตารางที่ 3.1-1 (ต่อ) สรุปผลการปฏิบัติตามมาตรการป้องกันและแก้ไขผลกระทบสิ่งแวดล้อมโครงการ เอไอเอ รัชดา 2 (ระยะก่อสร้าง) ของบริษัท เอไอเอ จำกัด

องค์ประกอบทางสิ่งแวดล้อมและคุณค่าต่างๆ	มาตรการป้องกันและแก้ไขผลกระทบสิ่งแวดล้อม	รายละเอียดการปฏิบัติตามมาตรการฯ	ปัญหา/อุปสรรคและการแก้ไข	เอกสารอ้างอิงรูปภาพหรือเอกสาร
2) ผลกระทบต่อคนงาน (ต่อ)	<p>10) ควบคุมเชื้อทำความสะอาดรถรับส่งคนงานโดยเน้นจุดสัมผัสร่วมด้วยน้ำยาฆ่าเชื้อ</p> <p>11) จัดให้มีถังมูลฝอยที่มีฝาปิดมิดชิดเพื่อทิ้งหน้ากากอนามัยหรือกระดาษทิชชู</p> <p>12) ปฏิบัติตามข้อกำหนดของภาครัฐอย่างเคร่งครัดโดยมีการจัดเก็บและทำบันทึกประจำวันก่อสร้างในโครงการ</p> <p>1. จัดทำผังบุคลากรทางด้านความปลอดภัยประจำโครงการในผังจะต้องแสดงเจ้าหน้าที่ความปลอดภัย (จป.) ที่ได้รับอนุญาต เจ้าหน้าที่บริหารความปลอดภัยและผังบุคลากรประจำหน่วยงานก่อสร้างพร้อมทั้งหน้าที่เพื่อวางแผนงานด้านบริหารงานความปลอดภัยและสุขภาพพร้อมทั้งระบุหน้าที่และความรับผิดชอบของบุคลากร</p> <p>2. ต้องอบรมพนักงานทุกระดับทั้งก่อนเข้าทำงานขณะทำงานเพื่อให้ทุกคนเข้าใจในเรื่องความปลอดภัยประจำหน่วยงานก่อสร้างเพื่อป้องกัน อุบัติเหตุหรืออุบัติภัยต่อสุขภาพและทรัพย์สินของหน่วยงานดังนี้</p>	<p>- โครงการจัดให้มีการทำความสะอาดรถรับส่งคนงานโดยเน้นจุดสัมผัสร่วมด้วยน้ำยาฆ่าเชื้อ</p> <p>- โครงการจัดให้มีถังมูลฝอยที่มีฝาปิดมิดชิดเพื่อทิ้งหน้ากากอนามัยหรือกระดาษทิชชู</p> <p>- โครงการปฏิบัติตามข้อกำหนดของภาครัฐอย่างเคร่งครัดโดยมีการจัดเก็บและทำบันทึกประจำวันก่อสร้างในโครงการ</p> <p>- โครงการจัดให้มีผังบุคลากรทางด้านความปลอดภัยประจำโครงการในผังจะต้องแสดงเจ้าหน้าที่ความปลอดภัย (จป.) ที่ได้รับอนุญาต เจ้าหน้าที่บริหารความปลอดภัยและผังบุคลากรประจำหน่วยงานก่อสร้างพร้อมทั้งหน้าที่ (Job Description) เพื่อวางแผนงานด้านบริหารงานความปลอดภัยและสุขภาพ พร้อมทั้งระบุหน้าที่และความรับผิดชอบของบุคลากร</p>	- - - -	- ดังภาพที่ 71 - ดังภาพที่ 29 - ดังภาคผนวกที่ 15 - ดังภาคผนวกที่ 20

ตารางที่ 3.1-1 (ต่อ) สรุปผลการปฏิบัติตามมาตรการป้องกันและแก้ไขผลกระทบสิ่งแวดล้อมโครงการ เอไอเอ รัชดา 2 (ระยะก่อสร้าง) ของบริษัท เอไอเอ จำกัด

องค์ประกอบทางสิ่งแวดล้อมและคุณค่าต่างๆ	มาตรการป้องกันและแก้ไขผลกระทบสิ่งแวดล้อม	รายละเอียดการปฏิบัติตามมาตรการฯ	ปัญหา/อุปสรรคและการแก้ไข	เอกสารอ้างอิงรูปภาพหรือเอกสาร
2) ผลกระทบต่อคนงาน (ต่อ)	1) จัดให้มีการอบรมพนักงานก่อนเข้ามาเป็นพนักงานในหน่วยงานก่อสร้าง ซึ่งจะประกอบด้วยอุปกรณ์ป้องกันภัยประจำตัวเช่น หมวก แว่นตา และเข็มขัดนิรภัย การติดบัตรผ่านเข้า-ออกหน่วยงานก่อสร้าง การเข้าร่วม Morning Talk เพื่อให้พนักงานใหม่ได้เข้าใจกฎระเบียบในการรักษาความปลอดภัยและสุขภาพประจำหน่วยงานก่อสร้าง	- โครงการจัดให้มีการอบรมคนงานก่อนเข้ามาเป็นพนักงานในหน่วยงานก่อสร้าง (Safety Orientation) ซึ่งจะประกอบด้วยอุปกรณ์ป้องกันภัยประจำตัวเพื่อให้คนงานใหม่ได้เข้าใจกฎระเบียบในการรักษาความปลอดภัยและสุขภาพประจำหน่วยงานก่อสร้าง และจัดให้มีคู่มือความปลอดภัยประจำโครงการ	-	- ดังภาพที่ 67 และภาคผนวกที่ 19
	2) จัดให้มีการประชุมพนักงานก่อนเริ่มทำงานทุกเช้าพร้อมกับการออกกำลังกายในทุกๆ เช้าก่อนเริ่มทำงาน ผู้จัดการด้านความปลอดภัย ต้องทำการประชุมพนักงานทุกคน เพื่อแจ้งเตือนและอบรมเรื่องความปลอดภัยทุกเช้าเพื่อให้พนักงานเกิดความระมัดระวังและรับทราบเหตุการณ์ก่อสร้างที่ต้องระมัดระวัง หลังจากประชุมเสร็จก็ให้ร่วมกันออกกำลังกายเพื่อเตรียมความพร้อมของร่างกายก่อนการทำงาน	- โครงการจัดให้มีการประชุมคนงานก่อนเริ่มทำงานทุกเช้าพร้อมกับการออกกำลังกายในก่อนเริ่มทำงานผู้จัดการด้านความปลอดภัย (Safety Manager) ต้องทำการประชุมคนงานทุกคน เพื่อแจ้งเตือนเรื่องความปลอดภัยทุกเช้าเพื่อให้พนักงานเกิดความระมัดระวังและรับทราบเหตุการณ์ก่อสร้างที่ต้องระมัดระวังและออกกำลังกาย เพื่อเตรียมความพร้อมของร่างกายก่อนการทำงาน	-	- ดังภาพที่ 68

ตารางที่ 3.1-1 (ต่อ) สรุปผลการปฏิบัติตามมาตรการป้องกันและแก้ไขผลกระทบสิ่งแวดล้อมโครงการ เอไอเอ รัชดา 2 (ระยะก่อสร้าง) ของบริษัท เอไอเอ จำกัด

องค์ประกอบทางสิ่งแวดล้อมและคุณค่าต่างๆ	มาตรการป้องกันและแก้ไขผลกระทบสิ่งแวดล้อม	รายละเอียดการปฏิบัติตามมาตรการฯ	ปัญหา/อุปสรรคและการแก้ไข	เอกสารอ้างอิงรูปภาพหรือเอกสาร
2) ผลกระทบต่อคนงาน (ต่อ)	3) จัดให้มีการประชุม Safety Meeting ทุกสัปดาห์โดยฝ่ายความปลอดภัยและฝ่ายก่อสร้างจะต้องร่วมการประชุมด้านความปลอดภัยประจำสัปดาห์ของโครงการ ได้แก่ จำนวนชั่วโมงความปลอดภัย อุบัติเหตุหรือความเสี่ยงของอุบัติเหตุ การก่อสร้างที่สำคัญๆ และมีความเสี่ยง เพื่อวิเคราะห์ ความเสี่ยง พร้อมทั้งเสนอวิธีการก่อสร้างที่เสี่ยงหรือป้องกันความเสี่ยง	- โครงการมีการจัดประชุม Safety Meeting ทุก ๆ สัปดาห์ โดยฝ่ายความปลอดภัยและฝ่ายก่อสร้างจะเข้าร่วมการประชุมด้านความปลอดภัยประจำสัปดาห์ของโครงการ และจัดทำรายงานสถิติความปลอดภัยในการทำงาน	-	- ดังภาพที่ 69
	4) จัดให้มีการเดินตรวจหน่วยงานก่อสร้างของฝ่ายความปลอดภัยและฝ่ายก่อสร้างทุกสัปดาห์โดยฝ่ายความปลอดภัยและฝ่ายก่อสร้างจะต้องร่วมกันเดินตรวจพื้นที่ก่อสร้างเพื่อตรวจสอบความสะอาด สุขอนามัย ความปลอดภัยประจำหน่วยงาน และกำหนดให้แก้ไขในด้านต่างๆ ที่มีความเสี่ยงต่อสุขภาพและความปลอดภัย	- โครงการจัดให้มีการเดินตรวจหน่วยงานก่อสร้างของฝ่ายความปลอดภัยและฝ่ายก่อสร้างทุก ๆ สัปดาห์ เพื่อตรวจสอบความสะอาดสุขอนามัยความปลอดภัยประจำหน่วยงานและกำหนดให้แก้ไขในด้านต่างๆ ที่มีความเสี่ยงต่อสุขภาพและความปลอดภัย	-	- ดังภาพที่ 70
	5) จัดให้มีการเสนอวิธีการก่อสร้างเพื่อวิเคราะห์ความเสี่ยงฝ่ายก่อสร้างจะต้องเสนอแผนของการก่อสร้างและแผนวิเคราะห์ความเสี่ยงให้ฝ่ายความปลอดภัยพิจารณาเพื่อกำหนดวิธีการก่อสร้างให้ปลอดภัยก่อนที่จะเริ่มทำงานก่อสร้างจริง	- โครงการจัดให้มีการวิเคราะห์ความเสี่ยง โดยฝ่ายก่อสร้างจะเสนอแผนของการก่อสร้างและแผนวิเคราะห์ความเสี่ยง (Construction Method & Risk Assessment) ให้ฝ่ายความปลอดภัยพิจารณาเพื่อกำหนดวิธีการก่อสร้างให้ปลอดภัยก่อนที่จะเริ่มทำงานก่อสร้างจริง	-	- ดังภาพผนวกที่ 13

ตารางที่ 3.1-1 (ต่อ) สรุปผลการปฏิบัติตามมาตรการป้องกันและแก้ไขผลกระทบสิ่งแวดล้อมโครงการ เอไอเอ รัชดา 2 (ระยะก่อสร้าง) ของบริษัท เอไอเอ จำกัด

องค์ประกอบทางสิ่งแวดล้อม และคุณค่าต่างๆ	มาตรการป้องกันและแก้ไขผลกระทบสิ่งแวดล้อม	รายละเอียดการปฏิบัติตามมาตรการฯ	ปัญหา/อุปสรรค และการแก้ไข	เอกสารอ้างอิง รูปภาพหรือเอกสาร
2) ผลกระทบต่อ คนงาน (ต่อ)	- ปฏิบัติตามมาตรการป้องกันและแก้ไขผลกระทบ สิ่งแวดล้อม ผลกระทบด้านสาธารณสุข ผลกระทบต่อ คนงานอย่างเคร่งครัด			
5. การดำเนินการเกิด แผ่นดินไหว	1. ออกแบบอาคารตามกฎหมายกำหนดการรับน้ำหนัก ความต้านทาน ความคงทนของอาคาร และพื้นดินที่ รองรับอาคารในการต้านทานแรงสั่นสะเทือนของ แผ่นดินไหว พ.ศ.2564 และประกาศกระทรวงมหาดไทย เรื่อง การออกแบบและคำนวณโครงสร้างอาคารเพื่อ ต้านทานแรงสั่นสะเทือนของแผ่นดินไหว พ.ศ.2564 2. ออกแบบการวิเคราะห์ด้วยวิธีแรงสถิตเทียบเท่าและวิธี เชิงพลศาสตร์	- โครงการออกแบบอาคารให้สามารถรองรับแผ่นดินไหว ตามกฎหมาย เรื่อง กำหนดการรับน้ำหนักความ ต้านทานความคงทนของอาคาร และพื้นดินที่รองรับอาคาร ในการต้านทานแรงสั่นสะเทือนของแผ่นดินไหว พ.ศ.2550 โดยในการออกแบบจะวิเคราะห์ด้วยวิธีคำนวณแบบ พลศาสตร์	-	- ดังภาคผนวกที่ 21
6. การรับเรื่องร้องเรียนและ การชดเชยเยียวยาผู้ ได้รับผลกระทบ	1. จัดให้มีการประชาสัมพันธ์โครงการ ทั้งการติดป้าย ประชาสัมพันธ์ และการจัดส่งเอกสารต่างๆ ดัง รายละเอียดที่ระบุไว้ในการประชาสัมพันธ์โครงการและ เผยแพร่มาตรการ โครงการชื้อย่อย 1. และ 2. ทุกประการ	- โครงการได้จัดให้มีการติดป้ายรายละเอียดโครงการ โดย ระบุ ชื่อ-นามสกุล ผังรับเรื่องร้องเรียน ช่องทางการติดต่อ/ รับเรื่องร้องเรียนของผู้รับผิดชอบในการควบคุมการ ก่อสร้าง และเจ้าหน้าที่ของหน่วยงานอนุญาตเพื่อให้ผู้ที่อยู่ ใกล้เคียงและที่สัญจรผ่านไปมาสามารถติดต่อได้โดยตรง ในกรณีที่ได้รับผลกระทบจากการก่อสร้างโครงการ ทั้งยัง ติดตารางสรุปมาตรการฯ สำนักกรมธรรม์ประกันภัย และ ติดกล่องรับเรื่องร้องเรียนไว้บริเวณด้านหน้าโครงการ	-	- ดังภาพที่ 2 ภาพที่ 5 ภาคผนวกที่ 11 และภาคผนวกที่ 11

ตารางที่ 3.1-1 (ต่อ) สรุปผลการปฏิบัติตามมาตรการป้องกันและแก้ไขผลกระทบสิ่งแวดล้อมโครงการ เอไอเอ รัชดา 2 (ระยะก่อสร้าง) ของบริษัท เอไอเอ จำกัด

องค์ประกอบทางสิ่งแวดล้อมและคุณค่าต่างๆ	มาตรการป้องกันและแก้ไขผลกระทบสิ่งแวดล้อม	รายละเอียดการปฏิบัติตามมาตรการฯ	ปัญหา/อุปสรรคและการแก้ไข	เอกสารอ้างอิงรูปภาพหรือเอกสาร
6. การรับเรื่องร้องเรียนและการชดเชยเยียวยาผู้ได้รับผลกระทบ (ต่อ)	2. เมื่อเริ่มมีการก่อสร้าง จะต้องการจัดทำผังชั้นตอนการประสานงานเรื่องร้องเรียนทั้งในช่วงก่อสร้าง และช่วงเปิดดำเนินการเสนอต่อสำนักงานเขตห้วยขวาง	- โครงการจัดทำผังชั้นตอนประสานงานเรื่องร้องเรียนทั้งในช่วงก่อสร้างเสนอต่อสำนักงานเขตห้วยขวาง และแสดงผังชั้นตอนรับเรื่องร้องเรียน พร้อมทั้งติดกล่องรับเรื่องเรียนไว้ด้านหน้าโครงการ	-	- ดังภาพที่ 2 และภาพที่ 5
	3. โครงการกำหนดให้มีวงเงินสำรองชดเชยเยียวยาในช่วงก่อสร้าง เป็นจำนวน 15,000,000 บาท (สิบห้าล้านบาทถ้วน) โดยมีหลักเกณฑ์และเงื่อนไขในการจ่ายเงินชดเชยค่าเสียหายหรือการดำเนินการแก้ไขผลกระทบให้กับบุคคลที่ได้รับความเสียหายตามกฎหมายกำหนดอาการที่ต้องทำประกันภัยความรับผิดชอบตามกฎหมาย พ.ศ.2564 ทั้งนี้ โครงการจะสำรองจ่ายค่าเสียหายที่เกิดจากการก่อสร้างก่อนครั้งหนึ่ง หรือร้อยละ 50 ของมูลค่าความเสียหายที่ประเมินได้ในเบื้องต้น โดยที่ไม่ต้องรอบริษัท ประกันภัย จากนั้นบริษัทผู้พัฒนาโครงการจึงดำเนินการเรียกร้องค่าชดเชยความเสียหายจากบริษัท ประกันภัยในภายหลังและชดเชยให้กับผู้เสียหายเพิ่มเติม (ถ้ามี)	- โครงการอยู่ระหว่างการจัดให้มีวงเงินสำรองชดเชยเยียวยา ทั้งนี้โครงการได้จัดทำประกันภัยซึ่งครอบคลุมอุบัติเหตุหรือเหตุสุดวิสัยที่ก่อให้เกิดความเสียหายต่อทรัพย์สินและชีวิตและครอบคลุมการประกันภัยบุคคลที่ 3 โดยคุ้มครองตลอดระยะเวลาการก่อสร้างจนโครงการแล้วเสร็จตามข้อกำหนดของกฎหมายกระทรวงกำหนดอาการที่ต้องทำประกันภัยความรับผิดชอบตามกฎหมาย พ.ศ.2564 พร้อมทั้งได้แสดงสำเนาตารางกรมธรรม์ประกันภัยดังกล่าวไว้บริเวณด้านหน้าโครงการ	-	- ดังภาพที่ 2 และภาคผนวกที่ 11

ตารางที่ 3.1-1 (ต่อ) สรุปผลการปฏิบัติตามมาตรการป้องกันและแก้ไขผลกระทบสิ่งแวดล้อมโครงการ เอไอเอ รัชดา 2 (ระยะก่อสร้าง) ของบริษัท เอไอเอ จำกัด

องค์ประกอบทางสิ่งแวดล้อมและคุณค่าต่างๆ	มาตรการป้องกันและแก้ไขผลกระทบสิ่งแวดล้อม	รายละเอียดการปฏิบัติตามมาตรการฯ	ปัญหา/อุปสรรคและการแก้ไข	เอกสารอ้างอิงรูปภาพหรือเอกสาร
6. การรับเรื่องร้องเรียนและการชดเชยเยียวยาผู้ได้รับผลกระทบ (ต่อ)	4. ในกรณีที่ทั้ง 2 ฝ่าย (เจ้าของโครงการและผู้ได้รับผลกระทบ) ไม่สามารถหาข้อตกลงร่วมกันได้หรือมีข้อขัดแย้งกัน ให้เข้าสู่กระบวนการตามพระราชบัญญัติการไกล่เกลี่ยข้อพิพาท พ.ศ.2562 โดยผู้พัฒนาโครงการจะรับผิดชอบค่าใช้จ่ายทั้งหมดในการดำเนินการ	- ปัจจุบันยังไม่มีเรื่องร้องเรียนที่ตกลงกันไม่ได้ หากเกิดกรณีดังกล่าว โครงการจะปฏิบัติตามมาตรการอย่างเคร่งครัด	-	-
	5. โครงการต้องถอดบทเรียนเหตุการณ์ดังกล่าวเพื่อป้องกันการเกิดเหตุซ้ำและกำหนดมาตรการเพิ่มเติมต่อไปในกรณีที่มาตรการเดิมที่เคยกำหนดไว้ไม่สามารถป้องกันผลกระทบได้	- ปัจจุบันยังไม่มีเรื่องร้องเรียนที่ตกลงกันไม่ได้ หากเกิดกรณีดังกล่าว โครงการจะปฏิบัติตามมาตรการอย่างเคร่งครัด	-	-
	6. กำหนดให้มีแผนการบริหารความรับผิดชอบต่อสังคม (Corporate Social Responsibilities : CSR) อย่างเคร่งครัด	- โครงการมีนโยบายความรับผิดชอบต่อสังคมและสิ่งแวดล้อม (Corporate Social Responsibility (CSR)) โดยการบริหารค่าผ่านทางเดินให้หน่วยงานราชการ วัด และโรงเรียนใกล้เคียง อีกทั้งยังนำปุ๋ยหมักชีวภาพที่ได้จากเศษอาหารภายในโครงการไปบริจาคให้หน่วยงานราชการด้วย	-	- ดังภาพที่ 50

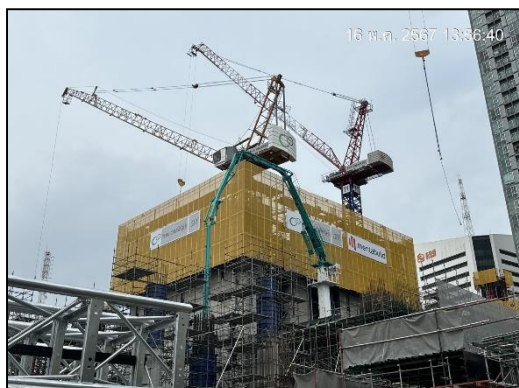

ภาพที่ 1 สภาพโครงการปัจจุบัน





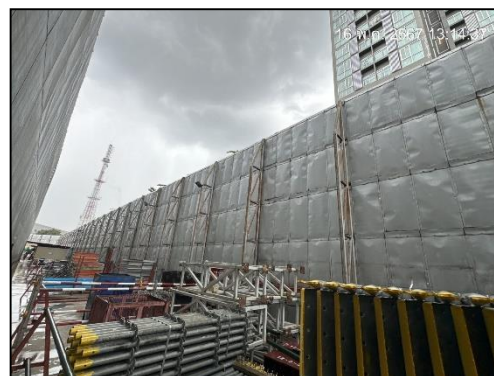

ภาพที่ 2 ป้ายรายละเอียดโครงการ พร้อมทั้งแสดงมาตรการฯ ด้านกรรมธรรม์
พึงรับเรื่องร้องเรียน และช่องทางการรับเรื่องร้องเรียน ไว้ด้านหน้าโครงการ

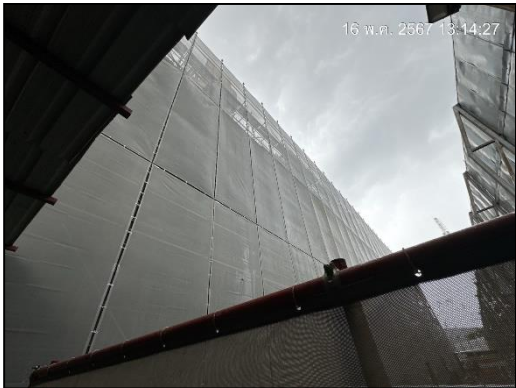

ภาพที่ 3 รั้ว Metal Sheet

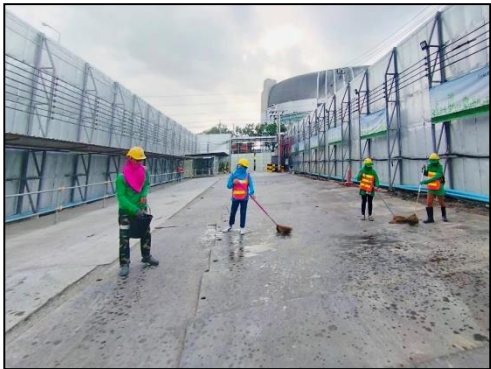
	
<p>ภาพที่ 4 ป้ายแสดงเขตพื้นที่การก่อสร้าง</p>	<p>ภาพที่ 5 กล่องรับเรื่องร้องเรียน</p>
	
<p>ภาพที่ 6 ผ้าใบปิดคลุมกองวัสดุ</p>	<p>ภาพที่ 7 รถบรรทุกเก็บขนวัสดุ</p>
	
<p>ภาพที่ 8 ผ้าใบปิดคลุมท้ายรถบรรทุก</p>	<p>ภาพที่ 9 ป้ายไม่ติดเครื่องยนต์ ขณะไม่ใช้งาน</p>

	
<p>ภาพที่ 10 ติดตั้ง Mesh Sheet</p>	<p>ภาพที่ 11 ฉีดพรมน้ำ และกวาดทำความสะอาด</p>
	
<p>ภาพที่ 11 (ต่อ) ฉีดพรมน้ำและกวาดทำความสะอาด</p>	<p>ภาพที่ 12 สเปรย์ละอองน้ำตามแนวรั้ว</p>
	
<p>ภาพที่ 13 ประตูเข้า-ออก ปิดทึบ</p>	<p>ภาพที่ 14 ถนนพื้นคอนกรีต</p>

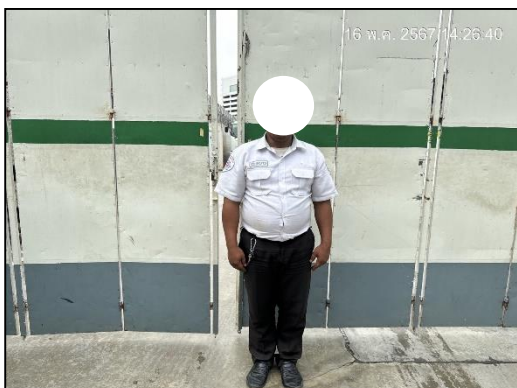

ภาพที่ 15 เจ้าหน้าที่รักษาความปลอดภัย



ภาพที่ 16 ป้ายกำหนดเวลาการทำงาน



ภาพที่ 17 กำแพงกันเสียง



ภาพที่ 18 ป้ายกฎระเบียบในพื้นที่ก่อสร้าง



ภาพที่ 19 วิศวกรดูแลการก่อสร้างอย่างใกล้ชิด



ภาพที่ 20 ป้ายแสดงผลการตรวจวัดคุณภาพสิ่งแวดล้อม



ภาพที่ 21 ป้ายจำกัดความเร็วไม่เกิน 10 กม./ชม.



ภาพที่ 22 ห้องน้ำคนงาน



ภาพที่ 22 (ต่อ) ห้องน้ำคนงาน



ภาพที่ 23 ทำความสะอาดห้องน้ำคนงาน

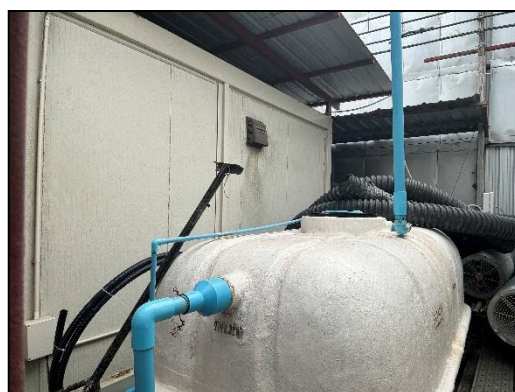

ภาพที่ 24 ถังบำบัดน้ำเสียสำเร็จรูป



ภาพที่ 25 ถังสำรองน้ำใช้



ภาพที่ 26 ป้ายรณรงค์ประหยัดน้ำ

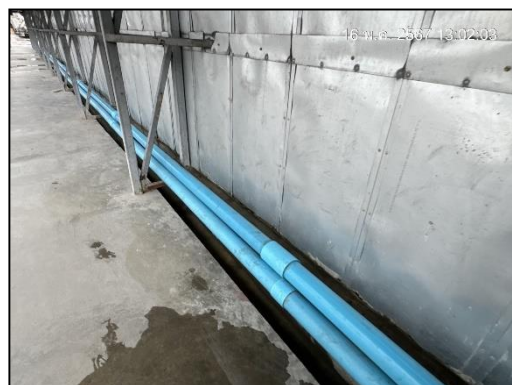

ภาพที่ 27 รางระบายน้ำชั่วคราว



ภาพที่ 28 คัดแยกมูลฝอย



ภาพที่ 29 ถังรองรับมูลฝอยอันตราย



ภาพที่ 30 ถังรองรับมูลฝอยแยกประเภท



ภาพที่ 31 ป้ายรณรงค์ทิ้งขยะให้ถูกที่



ภาพที่ 32 ป้ายรณรงค์ประหยัดไฟ



ภาพที่ 33 Store จัดเก็บวัสดุก่อสร้าง

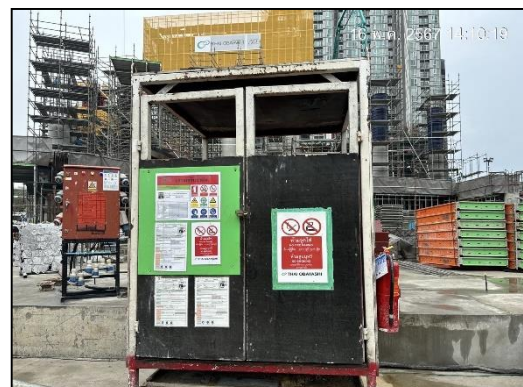
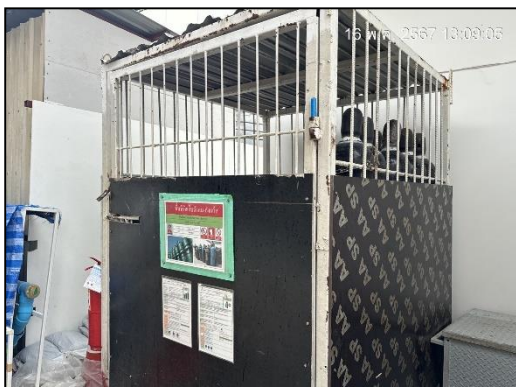

ภาพที่ 34 พื้นที่เสี่ยงต่อการเกิดเพลิงไหม้



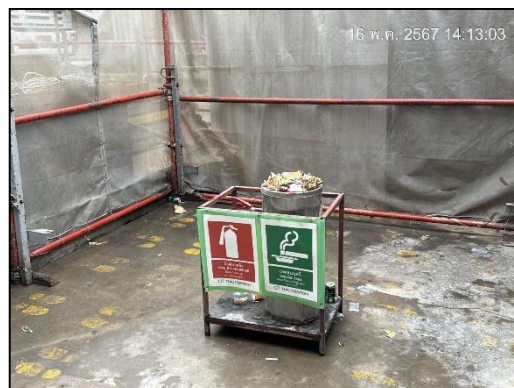

ภาพที่ 37 พื้นที่สูบบุหรี่



ภาพที่ 38 ป้ายเตือนพื้นที่ห้ามสูบบุหรี่

ภาพที่ 39 ตู้ไฟ



ภาพที่ 40 ที่กำลังจะเกิดไฟ

ภาพที่ 41 หม้อแปลงไฟฟ้า

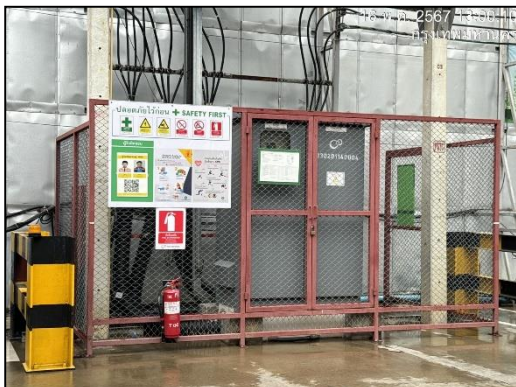

ภาพที่ 42 แผงควบคุมไฟฟ้า



ภาพที่ 43 ป้ายห้ามเทน้ำมันลงท่อ



ภาพที่ 44 แผนผังเส้นทางอพยพหนีไฟ



ภาพที่ 45 จุดรวมพล



ภาพที่ 46 กิจกรรมซ้อมอพยพหนีไฟ



ภาพที่ 47 สัญญาณไฟกระพริบ



ภาพที่ 48 ป้ายควบคุมน้ำหน้ากรบรถทุก



ภาพที่ 49 พื้นที่จอดรถภายในโครงการ



ภาพที่ 50 กิจกรรม CSR



ภาพที่ 50 (ต่อ) กิจกรรม CSR



ภาพที่ 51 สำนักงานภาคสนาม



ภาพที่ 52 กล้องวงจรปิด CCTV



ภาพที่ 53 ไฟฟ้าส่องสว่าง

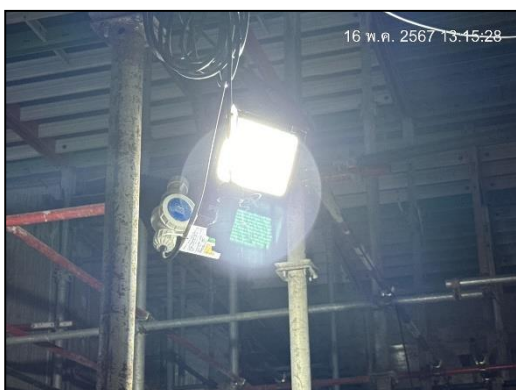

ภาพที่ 53 (ต่อ) ไฟฟ้าส่องสว่าง



ภาพที่ 54 ชุดฟอร์มคนงาน

	
<p>บ้านพักคนงาน</p>	<p>รั้วล้อมรอบ</p>
	
<p>ไฟฟ้าส่องสว่าง</p>	
	
<p>ทางเข้า-ออก จำนวน 1 จุด</p>	<p>เจ้าหน้าที่รักษาความปลอดภัย</p>
<p>ภาพที่ 55 บ้านพักคนงาน</p>	

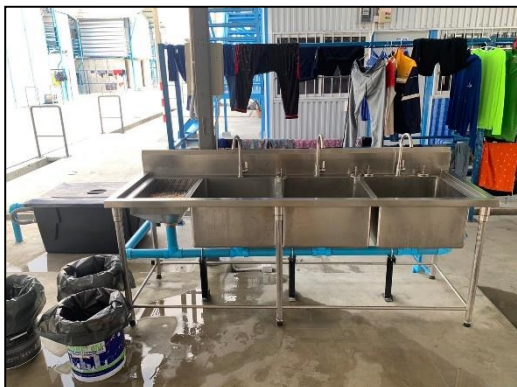

พื้นที่ล้างมือ



ห้องน้ำ/ห้องส้วม

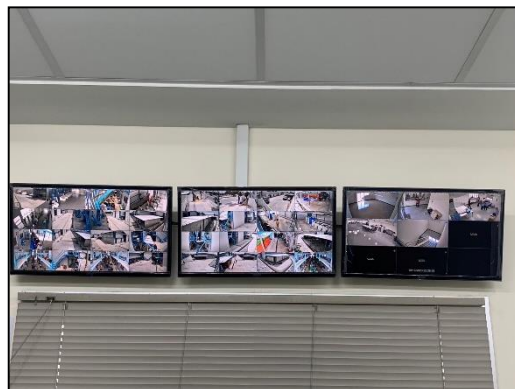

กล้องวงจรปิด และห้องควบคุม

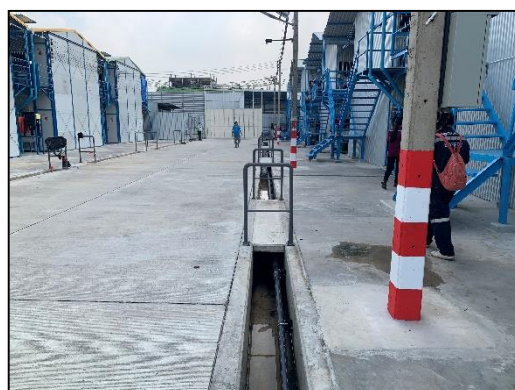

ความสะอาดบริเวณบ้านพักคนงาน

ภาพที่ 55 (ต่อ) บ้านพักคนงาน



ภาพที่ 56 Protection



ภาพที่ 57 เครน และแขนของเครนอยู่ภายในโครงการ



ภาพที่ 58 บอร์ดประชาสัมพันธ์ข้อมูล/ข่าวสาร

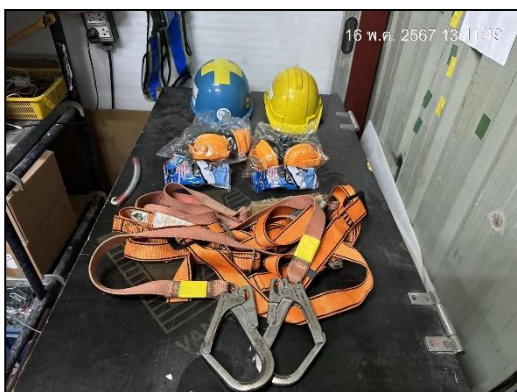

ภาพที่ 59 อุปกรณ์ป้องกันอันตรายส่วนบุคคล



ภาพที่ 60 Ear Muff



ภาพที่ 61 อบรมการใช้อุปกรณ์ PPE/เครื่องมือ



ภาพที่ 62 อบรมการดูแลสุขอนามัย



ภาพที่ 63 น้ำดื่มสะอาด



ภาพที่ 64 อบรมชี้แจงมาตรการด้านความปลอดภัย
แก่หัวหน้างาน



ภาพที่ 65 ห้องปฐมพยาบาล

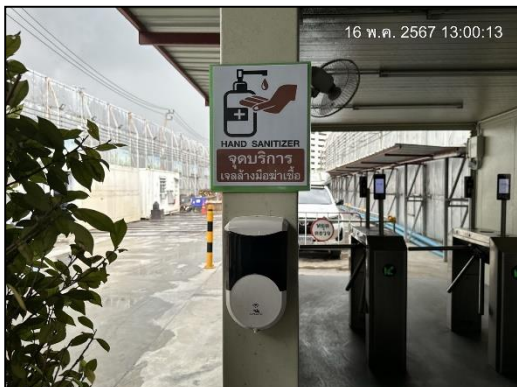

ภาพที่ 66 จุดคัดกรอง



ภาพที่ 67 อบรมคนงานก่อนเข้าทำงาน



ภาพที่ 68 Morning Talk



ภาพที่ 69 Safety Meeting



ภาพที่ 70 เดินตรวจตราหน่วยงานก่อสร้าง



ภาพที่ 71 รถรับ-ส่งคนงาน



ภาพที่ 72 ตรวจสอบเช็คสภาพถังดับเพลิง

ภาพที่ 73 ป้ายชื่อด้านข้างรถบรรทุก